الموعد اليومي

EL MAOUID

يومية وطنية إخبارية شاملة

الرئيس الشرفي: المرحوم عبد القادر طالبي

الخميس 12 جانفي 2017 الموافق 13 ربيع الثاني 1438 العدد: 1776 الثمن: 10 دج

www.elmaouid.com

قبل تنقله لخوض غمار كأس العالم بعمان

وزارة الدفاع تنظم حفلا توديعيا على شرف الفريق الوطني العسكري

ص24

تبون: مواصلة دعم أسعار المواد الأساسية خط أحمر

ص03

رغم أنها محددة قانونيا ومدعمة من طرف الدولة

مافيا "السميد" تلهب أسعاره

ص04

حجار يفتح تحقيقا حول تجاوزات في مسابقة "الدكتوراه"

ص05

الجيش الجزائري ثاني قوة في إفريقيا

ص03

رغم تعليمات روراوة..ليكنس يصرح:

الفوز على السنغال صعب ولن أضمن التتويج

ص24

بعد تراجع الأسعار إلى 53 دولارا

الجزائر تخفض رسميا إنتاجها من النفط

بوطرفة يشارك في القمة العالمية للطاقة بأبو ظبي

ص03

قال إنها موجهة ومولة من بعض الدول لإثارة الفوضى، سراي لـ"منتدى الموعد اليومي"

"منتدى الموعد اليومي" ص 12-13

تقارير الوضع الاقتصادي "مزيفة" هدفها الابتزاز

التيار الفرنكفوني عرقل الاستثمار الخليجي في الجزائر

سياسة الدعم يستفيد منها الأغنياء والمهربون أكثر من الفقراء

أسعار النفط سترتفع في جوان المقبل ...استدانة الجزائر من البنك الإفريقي حق لها

ثلوج وأمطار بعدة جهات من الوطن

ولايات معزولة وحوادث مميتة

ص03

قال إنه يسمح بالتحصيل الجبائي المحلي، حسين شاشوة:

تدابير قانون المالية 2017 تساهم في إنعاش ميزانية البلديات

ص05

للتأكد من صحة معلومات المترشحين لمختلف المسابقات التربوية

ONEC يفتح موقعه الإلكتروني في 15 جانفي

ص04

سيكون جاهزا قبل شهر ماي القادم

الحكومة تحضر لقانون جديد ضد الغش في الامتحانات

ص04

تمس الأساتذة في الأطوار التعليمية الثلاثة

30 جانفي آخر أجل لإيداع ملفات الترشح لمسابقة الترقية

ص04

اختلفت الروايات وتوّحد التاريخ

ص16-17

تقاليد متأصلة .. عادات راسخة وإحياء لموروث الأجيال

ذكرى فرض الأمازيغ الأحرار منطقهم على أرض الفراعنة

ميقال

» إعداد: أ.رفيق

اخترناك

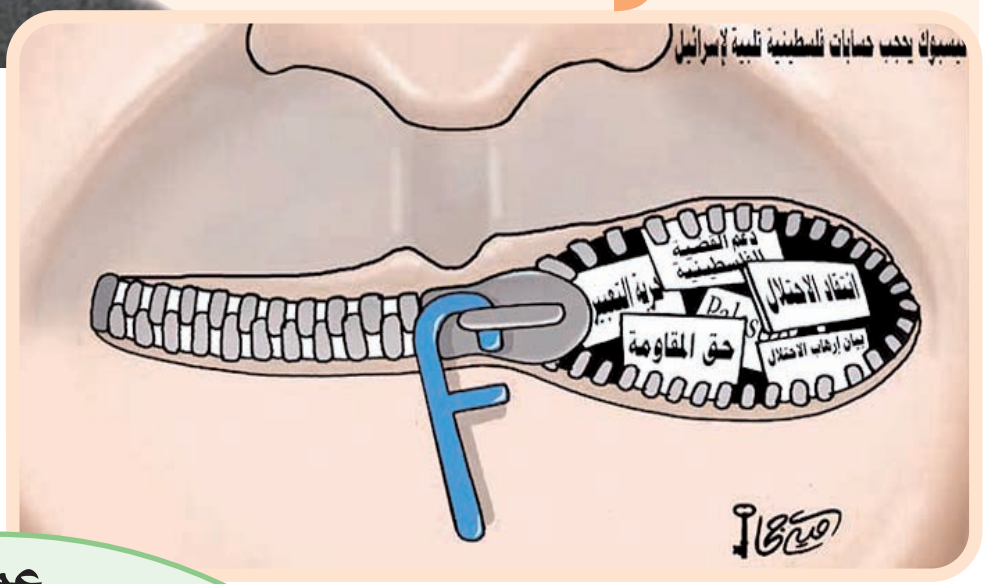

جزائريون يقاطعون "فرانس 24"

أطلق نشطاء ''فايسبوكيون'' حملة لمقاطعة مشاهدة قناة فرانس 24، لقيت استجابة واسعة لدى الجزائريين الذين اكتشفوا أن مخططاتها تخدم مصالح المخزن وتزرع الفتنة عن طريق استخدام الجهات المعادية للبلاد. وحسب مواقع إعلامية، فإن نسبة تراجع مشاهدة الجزائريين للقناة تراجعت بـ 70 بالمائة خلال الـ 48 ساعة الأخيرة.

نزيف حاد في "جيل منتدى رؤساء المؤسسات"

يعاني جيل منتدى رؤساء المؤسسات نزيفا حادا هذه الأيام، حيث سارع العديد من رؤساء المؤسسات الشباب إلى تقديم استقالاتهم من المنتدى رافضين تجديد دفع مستحقات العضوية المقدرة بـ 20000 دج سنويا، ما تسبب في تراجع مداخيل المنتدى وتقلص نشاطاته.

حاشية والي برج بوعريريج تضيّق على "الموعد اليومي"

هذا الأسبوع، يكون قد مرّ أكثر من شهر على إيداع جريدة ''الموعد اليومي'' طلب من أجل إجراء حوار مع والي ولاية برج بوعريريج سعيدون عبد السميع حول واقع التنمية المحلية بالولاية والآفاق المستقبلية خاصة والوضع الراهن الصعب الذي تمر به البلاد، غير أن الجريدة لم تتلق أي رد إلى غاية كتابة هذه الأسطر...؟ الأمر نفسه يعانيه الصحفيون والمراسلون مع رؤساء البلديات الذين وبمجرد بلوغهم خبر رغبة أحد منهم في إجراء حوار معهم، يضعون العديد من العوائق لمضاعفة متاعب الإعلاميين، كل هذه الأمور تدفعنا لإعادة التفكير في الشعارات التي يرفعها المسؤولون أمام الأميار بحق المواطن في الحصول على المعلومة، في حين يستعملون كل الطرق غير المشروعة لحرمان الصحفيين من أداء واجبهم المهني.

عمار غول يتسول مترشحين على الفايسبوك

لجأ الرجل الأول في حزب تاج عمار غول إلى مواقع التواصل الاجتماعي للبحث عن مترشحين لحزبه في التشريعيات المقبلة، لتعويض الخسائر التي مني بها حزبه جراء الاستقالات الجماعية التي طالت عدة أسماء قيادية ورؤساء مكاتب ولائية وبلدية. وأشار عمار غول عبر صفحته الفايسبوكية إلى أن أبواب الانخراط مفتوحة أمام كل الفئات بعد الاتصال مباشرة بلجان الترشيحات الولائية المتواجدة عبر ولايات الوطن، والمكتب المخصص لذلك بمقره المركزي، ونفس العملية تشمل الجالية الوطنية بالخارج.

حرب كلامية بين الأرندي والأفلان

كشف النائب الأفلاني محمد جميعي بأن جبهة التحرير الوطني حزب عتيد وقوي ويمكنه الفوز بالانتخابات التشريعية بأغلبية دون الحاجة إلى تحالفات مع الأحزاب الأخرى، وهي التصريحات التي أثارت غضب نواب الأرندي الذين أكدوا لجميعي أن الصندوق هو الفاصل، وأن الأرندي هو من سيكون صاحب الأغلبية في تشريعيات 2017.

خلفان يتنبأ باغتيال دونالد ترامب..

قال نائب رئيس شرطة دبي، ضاحي خلفان، في أحدث توقعاته مع بدء العام الجديد، إنه يتوقع مصيرا سيئا للرئيس الأمريكي المنتخب دونالد ترامب.

وكتب في صفحته على "تويتر": "قد يتعرض والله أعلم الرئيس الأمريكي ترامب إلى محاولة اغتيال من قبل مكسيكي أو أحد مواطني أمريكا الجنوبية... لا أملك معلومات ولكنها توقعات". وكانت بعض توقعات خلفان قد رأت النور سابقا، وأثارت جدلا على مواقع التواصل الاجتماعي

الإسرائيليون معجبون بأزياء محمد السادس الغريبة

تداول نشطاء مواقع التواصل الاجتماعي، مؤخراً، صوراً للملك المغربي محمد السادس، بأزياء غريبة، وصلت إلى إعلاميين اسرائيليين، أبدوا إعجابهم بها.

وعلق إعلامي إسرائيلي يعمل في الصحيفة الاقتصادية ''كلكاليست''، على صورة الملك محمد السادس، متوسطا امرأتين، خلال زيارته لتنزانيا، ''الملك المغربي هو نموذج البطل بالنسبة لي''. وفي السياق ذاته، عرفت صور الملك بألبسته المثيرة للشك والانتباه لغطا كبيرا عبر شبكات التواصل الاجتماعي، خصوصا تلك التي يظهر فيها العلم الأمريكي وقلادة جلدية في الرقبة.

الصورة تتكلم

هذا الشخص هو إمام مسجد بولاية باتنة يقوم يوميا بعد صلاة الفجر بمساعدة أعوان النظافة في مهامهم الشريفة

03-22 11/01/17 18:39 Page 1

بعد تراجع الأسعار إلى 53 دولارا

الجزائر تخفض رسميا إنتاجها من النفط

بوطرفة يشارك في القمة العالمية للطاقة بأبو ظبي

بدأت الجزائر تخفيض إنتاجها الوطني الخام بـ50,000 برميل يوميا، تطبيقا لاتفاقية منظمة "أوبك"، التي تمت المصادقة عليها بفيينا نهاية شهر نوفمبر من العام المنصرم.

وأخطرت الوكالة الوطنية لتثمين موارد المحروقات، في بيان لها، جميع الشركات النفطية المستغلة لحقول النفط في الجزائر بتوزيع تخفيض إنتاج الجزائر.

كما أبلغت الوكالة ذاتها، جميع المتعاقدين ''الشركات الأجنبية'' القائمين باستغلال حقول النفط بالجزائر بتوزيع هذا التخفيض طبقا لأحكام المادة 50 من القانون 05-07 المؤرخ في 28 أفريل 2005 المتمم والمعدل والمتعلق بالمحروقات.

للإشارة، فإن منظمة الأوبك قررت تخفيض إنتاجها بـ 1,2مليون برميل يوميا بداية من الفاتح جانفي من العام الجاري، كما تم تسقيف الإنتاج عند مستوى 32,5 مليون برميل يوميا.

يشارك وزير الطاقة، نور الدين بوطرفة، في القمة العالمية الأولى للطاقة المزمع عقدها يومي الخميس والجمعة المقبلين في أبو ظبي.

وأعلنت وزارة الطاقة في بيان لها، أن ''القمة المرتقبة ستخصص لموضوع جيو سياسية التحول الطاقوي، وستتناول توجهات سوق الطاقة بالنظر إلى السياق الجيوسياسي الحالي''.

وأضاف البيان أن بوطرفة سيشارك بمناسبة هذه القمة كمتحدث رئيسي في اجتماع سيخصص لـ''عولمة أسواق الغاز ونتائجها الجيوسياسية''.

وسيتحدث الوزير خلال هذا الاجتماع عن ''تطور قطاع الغاز في الجزائر وإمكانياتها وتطلعاتها في ظل السياق الدولي والتغيرات الشاملة الحاصلة''.

سيناقش المشاركون، بحسب المصدر ذاته، ''توجهات سوق النفط والغاز وكذا عناصر استراتيجيات تنويع الاقتصاد والباقة الطاقوية خاصة من خلال تطوير الطاقات المتجددة''.

وتراجعت أسعار النفط في مبادلات، الأربعاء، إلى 53 دولارا بعد أن ارتفعت إلى حدود 57 دولارا مع دخول اتفاق الجزائر حيز التنفيذ مع مطلع العام.

وأرجع محللون هذا التراجع إلى تغلغل شكوك حول إمكانية التطبيق الفعلي للاتفاق بعد أن ظهرت بعض التصدعات كعدم إفصاح المملكة العربية السعودية عن حجم التخفيض.

أمين .ب

بحسب آخر تقرير له

البنك العالمي يتوقع تطورا محتشما للنمو العالمي في 2017

توقع البنك العالمي في تقرير له حول الآفاق الاقتصادية العالمية أن النمو الاقتصادي العالمي سيشهد حركية محتشمة ليبلغ سنة 2017 نسبة 2،7 بالمائة بعد نسبة 2،3 بالمائة المسجلة خلال السنة الماضية.و أوضح البنك العالمي أن التقدم المرتقب في الناتج الداخلي الخام العالمي هذه السنة سيعود إ ''تراجع الصعوبات التي تعوق النشاط في الأسواق الناشئة والاقتصادات النامية وارتفاع الطلب في البلدان المستوردة''.

وأوضح بيان البنك العالمي نقلا عن رئيس مجموعة البنك العالمي جيم يونغ كيم أنه ''بعد سنوات من النمو السلبي يسرنا أن نشهد آفاقا اقتصادية أمتن تلوح في الأفق''، مشيرا مع ذلك أن هذه الآفاق تبقى رهينة الشكوك التي تحوم حول توجه السياسات العمومية في الاقتصادات الكبرى.وبحسب التقرير ينتظر أن تعرف الاقتصادات المتقدمة تقدما طفيفا لتستقر في حدود 1،8 بالمائة سنة 2017، ومن شأن دعم الميزانية في الاقتصادات الكبرى ولاسيما الولايات المتحدة أن تدفع النمو العالمي أكثر من المتوقع. ومن بين الاقتصادات المتقدمة ينتظر أن يستقر النمو في الولايات المتحدة في حدود 2،2 بالمائة بفعل ارتفاع الصناعات المصنعة والاستثمارات بعد سنة 2016 كانت سلبية.

ويرتقب أن يسجل النمو في بلدان الشرق الأوسط وشمال إفريقيا نسبة 3،1 سنة 2017 مقابل 2،7 سنة 2016 وأن يتسارع سنة 2018 بسبب ارتفاع أسعار النفط بحسب البنك العالمي الذي أوضح أن استئناف النمو في البلدان المصدرة للنفط في المنطقة كان أكثر تباطؤا من المتوقع في منتصف 2016.وفي المقابل يرتقب أن يسجل نمو الاقتصادات النامية والبلدان الناشئة المستوردة للمنتوجات الأساسية نسبة 5،6 بالمائة هذه السنة. وبنسبة 6،5 بالمائة ينتظر أن تواصل الصين تسارعا منتظما في النمو.

واهتم التقرير من جهة أخرى بانعكاسات دعم الميزانية والمبادرات الأخرى المرتقبة في الولايات المتحدة على الاقتصاد العالمي حيث أوضحت مؤسسة بروتون وودس أن سالولايات المتحدة تلعب دورا هاما في الاقتصاد العالمي وقد يكون لتغيير في توجه هذا البلد انعكاسات على الصعيد العالمي''

ع/ت

قال إن الشباب الجزائري واع والجزائر في الطريق الصحيح

مواصلة دعم أسعار المواد الأساسية خط أحمر

أكد وزير السكن والعمران والمدينة عبد المجيد تبون، الأربعاء، في ختام زيارته إلى ولاية بشار، أن الجزائر تتجه في الطريق الصحيح كما رسمه شهداء ثورة التحرير المجيدة، مؤكدا أن التقارير الصادرة عن الجزائر من طرف المنظمات الأجنبية غير الحكومية تقف وراءها لوبيات وهي لا تمثل الحقيقة بدليل اعتراف الأمم المتحدة بكل المؤشرات الاقتصادية والاجتماعية للجزائر.

وفي خطاب تطرق فيه إلى معظم نشاطات الحكومة، أكد وزير السكن والعمران والمدينة أن التقارير التي تصدرها عديد المنظمات الأجنبية غير الحكومية غير موضوعوية ولا تمثل الواقع المعاش، مشيرا إلى أن لوبيات معروفة وراء هذه التقارير بديل، كما قال، اعتراف منظمة الامم المتحدة بكل المؤشرات الاقتصادية والاجتماعية للبلاد.

وفي رسائل موجهة للشباب خاصة سكان الجنوب، أكد الوزير أن الشباب الجزائري متشبع بالوطنية وواع ولن ينساق وراء أي كان، مشيرا إلى أن الدولة الجزائرية بقيادة رئيس الجمهورية لا تبخل في الاستجابة لكل المطالب الموضوعية لسكانها، مذكرا أنه منذ تولي الرئيس بوتفليقة مهامه تم توزيع 3 ملايين وحدة سكنية من مختلف الصيغ، وأقر أن الجزائر تواجه فعلا أزمة اقتصادية بعد تراجع مداخيلها بنسبة 50 بالمائة إثر تراجع أسعار المحروقات، لكن -كما قال- هي ليست في مرحلة الخطر بفضل حنكة ويقظة رئيس الجمهورية عبد العزيز بوتفليقة وجيل الثورة التحريرية المجيدة.

وجدد التأكيد على أنه ورغم الأزمة الاقتصادية إلا أنه لا تراجع عن دعم الدولة لبرامجها في قطاع السكن والتعليم والصحة والتحويلات الاجتماعية، مضيفا أنه وبأمر من رئيس الجمهورية فإن أسعار المواد الأساسية الواسعة الاستهلاك خط أحمر ولن تمس أسعارها.

دريس م

احتل المركز الـ26 عالميا في تصنيف شمل 126 دولة

الجيش الجزائري ثاني قوة في إفريقيا

احتل الجيش الجزائري المركز الثاني كأقوى الجيوش في إفريقيا والمركز 26 عالميا في تصنيف الجيوش لعام 2016 وذلك وفق تقرير لموقع Global Fire Power المختص بالدراسات العسكرية والإستراتيجية.

وصنف الموقع ذاته الجيش الجزائري في المركز الثاني إفريقيًا بعد الجيش المصري الذي احتل الموقع 12 عالميا، موضحا أن الجيش الجزائري يمتلك 512 ألف جندي وضابط عاملين و 451 طائرة و975 دبابة و69 قطعة بحرية، مضيفا أن ميزانية القوات المسلحة الجزائرية تقدر بـ 10,57 مليار دولار.واحتل الجيش الجزائري المرتبة 26 عالميا في تصنيف شمل 126 دولة، و هي المرتبة التي تدل على جاهزية الجيش الجزائري وقوته بين سائر الجيوش العالمية، في حين احتل جيش الولايات المتحدة المركز الأول متبوعا بالجيش الروسي في المركز الثاني والجيش الصيني الذي جاء في المركز الثالث.

مصطفى/ع

مجلس الأمة يشارك في اجتماع الاتحاد الدولي لتنظيم الأسرة بدبي

يشارك مجلس الأمة في اجتماعات ينظمها المكتب الاقليمي للعالم العربي التابع للاتحاد الدولي لتنظيم الاسرة ابتداء من هذا الخميس وإلى غاية 14 جانفي الجاري بدبي الامارات العربية المتحدة بحسب ما أفادبه بيان للمجلس، يتضمن جدول أعمال هذه الاجتماعات - كما أوضح البيان ذاته -اجتماعا مصغرا يضم مجموعة من البرلمانيين والشركاء والأمانة العامة لمنتدى البرلمانيين العرب للسكان والتنمية وكذا اجتماعات تتمحور حول الدعوة وكسب التأييد.

ويمثل الجزائر في هذه الاجتماعات نائب رئيس مجلس الامة ونائب رئيس منتدى البرلمانيين العرب للسكان والتنمية عبد المجيد طقيش.

د.م

ثلوج وأمطار بعدة جهات من الوطن

ولايات معزولة وحوادث مميتة

تسببت كميات الثلوج والأمطار المتساقطة خلال 24ساعة الفارطة في عزل ولايات، فيما قامت مصالح الحماية المدنية لولاية الجزائر بـ 09 عمليات تصريف للمياه في كل من بلديات شراقة، الحراش والأبيار، وسجلت وحدات الحماية المدنية 2930 تدخل في عدة مناطق مختلفة من الوطن على إثر تلقي مكالمات الاستغاثة من طرف المواطنين، هذه التدخلات شملت مختلف مجالات أنشطة الحماية المدنية سواء المتعلقة بحوادث المرور، الحوادث المنزلية، الإجلاء الصحي وإخماد الحرائق.على هذا النحو سجلت عدة حوادث مرور منها 06 تسببت في وفاة 04 أشخاص في مكان الحوادث وإصابة 17 آخرين بجروح متفاوتة الخطورة تم إسعافهم في عين المكان ثم نقلهم إلى مختلف المصالح الاستشفائية من طرف مصالح الحماية المدنية، أثقل حصيلة سجلت على مستوى ولاية سطيف بوفاة شخص وإصابة 13 آخرين بجروح على إثر حادثي مرور .

وبالنسبة لحالة الطرقات لولاية تيزي وزو خاصة مع تساقط الثلوج على المنطقة فقد تم تسجيل انقطاع حركة المرور بالطريق الولائي رقم 253 بمرتفع شلاطة ببلدية افرحونن، الطريق الولائي رقم 251 بالمكان المسمى شريعة ببلدية بوزقن، الطريق الولائي رقم 09 بالمكان المسمى شلاتة ببلدية ايلولة، الطريق الوطني رقم 30 بالمكان المسمى تيزي نكولان ببلدية ابودراعن، الطريق المودي من بونوح الى ولاية بجاية بالمكان المسمى حلوان ببلدية بوغني، وقد تجنت المصالح المختصة لفتح الطرقات بإزالة الثلوج عنها.

أيمن ر

الموعد اليومي تصدر عن دار الوعد للنشر والتوزيع
مؤسسة ذات مسؤولية محدودة و ذات الشخص الوحيد
1 شارع بشير عطار ساحة أول ماي الجزائر
البريد الالكتروني:
administration @elmaouid ,com email@elmaouid,com
الهاتف: 14 07 67 021 / 16 07 67 021
رقم الفاكس 17 07 67 021

الرئيس الشرفي
المرحوم عبد القادر طالبي
المسيرة مسؤولة النشر:
عيساوي جميلة
أرملة طالبي

الطباعة:
SIA, SIE
SIA BECHAR

التوزيع:
الوسط: EDO
الشرق: KDP
الغرب: SDPO
الجنوب: DPO

الإشهار:
الوكالة الوطنية للإشهار
الهاتف:
78. 76. 73. 021
28. 71. 73. 021
الفاكس: 59. 95. 73. 021

الوثائق والصور التي تصل الجريدة لن ترد إلى أصحابها في حالة عدم نشرها

رغم أنها محددة قانونيا ومدعمة من طرف الدولة

مافيا "السميد " تلهب أسعاره

ندد رئيس جمعية حماية المستهلك مصطفى زبدي الزيادات في الأسعار التي عرفتها الأسواق الجزائرية بدءا من السنة الجارية ، والتي سيباشر في تنفيذها خلال شهر فيفري القادم.

وكشف المتحدث عن حملة ستقوم بها جمعية حماية المسهلك ضد ما سماه ''مافيا السميد'' باعتباره المادة الاساسية والضرورية لكل مواطن جزائري، مشيرا أن أسعار السميد على الرغم من أنها محددة قانونيا ومدعمة من طرف الدولة إلا أنها تضر بجيب المستهلك.

وقال المتحدث ''إن سعر كيس السميد الذي يزن25 كلغ سعره يصل إلى 900 أو 1000 دينار وذلك اعتمادا على نوع وعلامة السميد، في حين أن بيع بعض الانواع من أكياس السميد وصل سعرها إلى 1450 دينار جزائري، مما اعتبره زيادة غير طبيعية باعتبار أنها تنظم سعر الوجبة.

وكشف المتحدث عن شكاوى رفعت الى الادارات التجارية الخاصة بجميع ولايات الوطن ''48 ولاية'' لمتابعة هذه الزيادات التي مست أحد المواد الاستهلاكية

الأساسية للمواطن الجزائري ، باعتبار ان مادة السميد من الضروريات عيش كل الأسر الجزائرية، وأن المساس بها يؤثر على المواطن خاصة ذا الدخل البسيط وفقا للمتحدث.كما نقل أن المنظمة ستتابع بعض المنتوجات الأخرى التي مستها هذه الزيادات، مشيرا إلى أن بعض الزيادات التي تشهدها بعض المنتوجات الاستهلاكية تخضع لقانون السوق وهو ما يخرج عن أيديهم وفقا لزبيدي.

وللإشارة أن أسعار السميد التي تعرفها عدة محلات الخاصة بالتموين في ولاية ورقلة، دفع بالمواطنين إلى الشكوى والتذمر من ارتفاع سعر كيس السميد من النوع العادي إلى 135 دج، حيث اعتبر المستهلك هذه الزيادات أرهقت جيبه ولم يعد يتحملها باعتبار السميد المادة الرئيسية لهم، في حين أرجع التجار هذه الزيادات في مادة السميد إلى الموزعين الذين يشترون منهم بأسعار لا تعكس الدعم، بالإضافة إلى غياب فاتورات البيع أما مديرية التجارة بالولاية فقد حملت مسؤولية الارتفاع في أسعار مادة السميد الى التجار الذين يشترون المادة من أطراف مجهولة تحاول الربح والمتاجرة في العديد من المواد الاستهلاكية وفي مقدمتها السميد

سامي سعد

للتأكد من صحة معلومات المترشحين لمختلف المسابقات التربوية.

ONEC يفتح موقعه الإلكتروني في 15 جانفي

أعلن الديوان الوطني للامتحانات والمسابقات، الأربعاء، عن فتح مواقعه الإلكترونية الخاصة بالامتحانات المدرسية في الفترة الممتدة ما بين 15 جانفي وعلى مدار شهر كامل، وذلك بهدف السماح للمترشحين بتأكيد التسجيل وإعادة التأكد من صحة المعلومات الخاصة بهم، بحسب بيان لوزارة التربية الوطنية.

وأوضح بيان وزارة التربية الوطنية أنه في إطار التحضير للامتحانات المدرسية دورة 2017، فإن الديوان الوطني للامتحانات يفتح موقعه الإلكتروني يوم 15 جانفي المقبل وإلى غاية 15 فيفري بهدف السماح للمترشحين للامتحانات المدرسية دورة 2017 من التأكد من صحة جميع المعلومات الخاصة بالتسجيل لهذه الامتحانات خاصة ما تعلق بالإسم واللقب وتاريخ ومكان الميلاد والشعبة الخاصة بالطلبة المترشحين لامتحانات البكالوريا.

وأشار البيان إلى أنه في حالة اكتشاف وجود خطأ ما فإنه يتطلب حتما من المترشح توجيه مراسلة عن طريق مدير المؤسسة إلى فرع الديوان الذي تتبعه المديرية بوضع فيه طبيعة الخطأ وذلك قبل 26 فيفري .

و ذكر البيان أن الديوان الوطني للامتحانات والمسابقات لا يتحمل أية مسؤولية بعد هذا التاريخ فيما يخص الأخطاء في التسجيلات، كما سيتم إعلام كافة المترشحين لهذه الامتحانات عن طريق مديري مؤسسات التعليم الثانوي، المتوسط والابتدائي بهذه الإجراءات التي من شأنها الحد من الأخطاء المسجلة.

وشدد البيان أن المترشح يتحمل المسؤولية الكاملة بعد هذا التاريخ عن كل خطأ لم يصححه، كما ذكر المصدر ذاته أن المترشحين لاختبار مادة التربية البدنية والرياضية للمترشحين الأحرار سيجري في الفترة الممتدة بين 16 مارس إلى 01 أفريل.

دريس م

بارتفاع نسبته 5،54٪

الجزائر استوردت 1،84 مليار من الأدوية خلال 11 شهرا

بلغت قيمة المنتجات الصيدلانية المستوردة 1،84 مليار دولار بين شهري جانفي ونوفمبر 2016 مقابل 1،74 مليار دولار في الفترة نفسها من 2015 أي بارتفاع نسبته 5،54٪ بحسب بيانات المركز الوطني للإعلام الآلي وإحصاءات الجمارك.

ارتفعت فاتورة واردات المنتجات الصيدلانية بنسبة 5٪ خلال الأشهر الـ11 الأو لعام 2016 مقارنة بالفترة نفسها من 2015 بالرغم من تراجع الكميات المستوردة بحسب ما علمت ''وأج'' لدى مصالح الجمارك، حيث بلغت قيمة المنتجات الصيدلانية المستوردة 1،84 مليار دولار بين شهري جانفي ونوفمبر 2016 مقابل 1،74 مليار دولار في الفترة نفسها من 2015 أي بارتفاع نسبته 5،54٪ بحسب بيانات المركز الوطني للإعلام الآلي وإحصاءات الجمارك.

وفي مقابل ذلك عرفت الكميات المستوردة انخفاضا بنسبة 10،4٪ لتصل إ 21،557 طن مقابل 24،064 طن في الفترة نفسها من 2015.

ويظهر تحليل الواردات بحسب فئة السلع ارتفاع قيمة فاتورة الأدوية الموجهة للاستخدام البشري إ 1،73 مليار دولار بزيادة نسبتها 4،8٪ بينما انخفضت الكميات المستوردة في هذه الفئة إ 19،258 طن مقابل 21،962 طن (-12،3٪).

وبخصوص الأدوية الموجهة للاستخدامات البيطرية فقد بلغت فاتورة الواردات 31،32 مليون دولار مقابل 27،23 مليون دولار (+15،05٪) بينما تراجعت الكميات المستوردة إ 601،6 طن مقابل 635،6 طن (-5،35٪).

أما المواد الصيدلانية (ضمادات لواصق كواشف...) فقد ارتفعت قيمة وارداتها إ 73،25 مليون دولار (1،697 طن) مقابل 60،22 مليون دولار (1،466 طن) أي بارتفاع قدره 21،64٪ من حيث القيمة و 15،7٪ من حيث الكمية.

يذكر أنه في ديسمبر 2015 صدر قرار وزاري يتضمن قائمة المنتجات الصيدلانية الموجهة للاستخدام البشري والتجهيزات الطبية المصنعة في الجزائر والممنوع استيرادها وذلك ضمن إجراءات ترشيد عمليات استيراد الأدوية، ويتعلق الأمر بـ357 دواء من مختلف الأصناف (أقراص مراهم محاليل...إلخ) و11 مادة طبية تنتج محليا وممنوعة بالتالي من الاستيراد كالحقن والضمادات والبيكاربونات.

وفي 2015 بلغت واردات المنتجات الصيدلانية 1،96 مليار دولار (-22٪ مقارنة بـ2014) بكمية إجمالية قدرها 27 ألف طن (-15،32٪).

أيمن رمضانض

سيكون جاهزا قبل شهر ماي القادم

الحكومة تحضر لقانون جديد ضد الغش في الامتحانات

كشفت مصادر على صلة بالموضوع أن الحكومة من خلال وزارة العدل تعمل على إعداد مشروع قانون جديد يهدف لمكافحة ظاهرة الغش من خلال تكييف العقوبات المطبقة على هذه الظاهرة السلبية في الامتحانات والمسابقات وذلك على خلفية الضجة التي أثيرت إثر تسريب أسئلة مواضيع البكالوريا لدورة ماي 2016 وسيكون هذا القانون جاهزا قبل الشروع في إجراء مختلف المسابقات التربوية المقررة ابتداء من نهاية ماي القادم.

وقالت المصادر نفسها إن فريق عمل من القانونيين والمختصين يعكف على إعداد مشروع قانون جديد هدفه مكافحة ظاهرة الغش خاصة ما تعلق بالغش في الامتحانات.

وجاء تفكير الحكومة في إعداد قانون لمكافحة الغش على خلفية فضيحة تسريب مواضيع البكالوريا لدورة ماي 2016 وهي الفضيحة التي أثيرت حولها ضجة خاصة لدى الطبقة السياسية ونقابات القطاع ما دفع بوزارة التربية الوطنية إلى الغاء دورة ماي وتعويضها بدورة ثانية أجريت في منتصف جوان الفارط، وفتح تحقيق قضائي لمعرفة ملابسات هذه الجريمة الاولى من نوعها في قطاع التربية الوطنية وأفضى التحقيق إلى متابعة بعض المتهمين بالتواطؤ في تسريب مواضيع دورة البكالوريا التي انتشرت بكثافة عبر مواقع التواصل الاجتماعي فايسبوك.

ولا يستبعد أن يكون هذا القانون عمليا بعد عرضه على اجتماع مجلس الحكومة ثم مجلس الوزراء قبل أن يصادق عليه البرلمان بغرفتيه بحسب ما نقلته المصادر نفسها شهر ماي القادم أي قبل اختتام الدورة البرلمانية وذلك تحسبا لامتحانات شهادات التعليم الأساسي والبكالوريا بالإضافة إلى مسابقات التوظيف والالتحاق بالمدارس العليا وبعض التخصصات العلمية التي تجرى عادة خلال الدخول الاجتماعي أي شهر سبتمبر.

دريس م

قال إنه يسمح بالتحصيل الجبائي المحلي، حسين شاشوة:

تدابير قانون المالية 2017 تساهم في إنعاش ميزانية البلديات

مشروع تفويضات المرفق العام سيفرج عنه في السداسي الأول من السنة الجارية

كشف المدير العام للمالية والوسائل بوزارة الداخلية والجماعات المحلية، حسين شاشوة، أن قانون المالية 2017 تضمن عدة تدابير ستساهم بشكل كبير في إنعاش ميزانية البلديات خاصة فيما يتعلق بأساليب التحصيل الجبائي، كما أدرج استحداث وكالات الإيرادات على مستوى البلديات لتحصيل جميع الإتاوات والرسوم التي تحدد عن طريق مداولة للبلدية، وهو يدخل في إطار تحديث أساليب التحصيل.

وأضاف المتحدث للإذاعة الجزائرية أنه تم إعادة النظر في إطار هذا القانون في النسب الخاصة بالرسم على القيمة المضافة التي تعود لميزانية الدولة والبلديات حيث أصبحت حصة العمليات المحققة لميزانية الدولة 75 بالمائة بعد ما كانت 80 بالمائة حيث تم إضافة نسبة 5 بالمائة لصندوق الضمان والتضامن الجماعات المحلية التي أصبحت 15 بالمائة بعد أن كانت 10 بالمائة، مؤكدا أن هذا التعديل سيمكن البلديات خاصة الحدودية، من المساهمة في عصرنة المرافق العامة ورفع المستوى المعيشي للمواطن.

كما أبرز حسين شاشوة أنه بإمكان البلديات إنجاز المرافق العامة عن طريق التفويض والامتياز باعتماد إجراءات محددة من خلال إجراء مناقصة للحصول على عروض من قبل مؤسسات خاصة لإنجاز هذا المرفق العام .

ومن جهة أخرى، قال حسين شاشوة إن استكمال إعداد مشروع تفويضات المرفق العام وإرساله إلى السلطات المعنية لدراسته، سيفرج عنه خلال السداسي الأول من السنة الجارية على أكثر تقدير، مؤكدا أهمية هذا المشروع في إنشاء الثروة ومناصب الشغل من خلال استغلال المرافق العامة الاقتصادية عن طريق التفويض.

وأضاف المتحدث ذاته، أن وزارة الداخلية والجماعات المحلية وفي إطار المرسوم التنفيذي الذي حدد الأحكام المطبقة على تفويضات المرفق العام، استكملت هذا المشروع بإشراك واسع لكل الفاعلين، وهو حاليا قيد الدراسة، مبرزا أن هذا المشروع سيسمح لجميع البلديات والولايات باستغلال وتسيير المرافق العامة التي تكتسي صبغة اقتصادية عن طريق التفويض لخلق الثروة على المستوى المحلي، وكذا تمكين الشباب من خريجي الجامعات من استحداث مؤسسات خاصة لاستغلال هذه المرافق.

وأضاف المدير العام للمالية والوسائل بوزارة الداخلية أن ادخال هذه الآلية الجديدة من شأنه حل هذه الاشكالات حيث يمكن للبلديات أن تقوم بمنح التفويض لشخص آخر، غالبا ما يكون من الخواص ويسمى المفوض له، لتسيير المرافق العامة عن طريق اتفاقية تحدد واجبات وحقوق كل الأطراف وفق مدة معينة، موضحا أن البلدية المسؤولة عن المرفق العام هي التي تدفع المقابل للمفوض له، و''المهم إنه بعد انتهاء هذه الاتفاقية تصبح جميع الاستثمارات والتجهيزات التي تم وضعها ملكا للمؤسسات المسؤولة عن هذا المرفق''.

وعن توصيات لقاء الولاة مع الحكومة الذي تم مؤخرا أبرز حسين شاشوة أن هناك فريقا على مستوى وزارة الداخلية يتابع تنفيذ جميع توصيات هذا اللقاء الذي عرف تنصيب 3 ورشات هامة بحضور جميع الفاعلين والقطاعات المعنية.

سيداحمد كبيش

تمس الأساتذة في الأطوار التعليمية الثلاثة

30 جانفي آخر أجل لإيداع ملفات الترشح لمسابقة الترقية

كشفت وزارة التربية عن تحديد 30 جانفي 2017 آخر أجل لإيداع ملفات الترشح للأساتذة المقبلين على الترقية إلى الرتب المستحدثة عن طريق التسجيل على قوائم التأهيل، بشرط أن يتوفر فيهم شرط أقدمية 10 سنوات كاملة .

وراسلت وزارة التربية مختلف مديريات التربية لتطبيق تعليمة تحت رقم 11/م.ت/م.م/2017 حول التسجيل على قوائم التأهيل لرتبة أستاذ رئيسي وأستاذ مكون في الأطوار الثلاثة، والتي تأتي تنفيذا للإجراءات الواردة في المنشورين الوزاريين ولا سيما المراسلة الوزارية والتعليمة الوزارية المشتركة رقم 003 التي ينتهي العمل بها بتاريخ 03 جوان 2017، والمتضمنة الترقية عن طريق التسجيل على قوائم التأهيل في الأطوار التعليمية الثلاثة.

وقدمت الوزارة شروحات عن كل شروط الترقية والأسلاك التي تمسها بكل طور على غرار التعليم الإبتدائي، فإن العملية تمس أستاذ المدرسة الابتدائية للترقية إلى رتبة أستاذ رئيس في المدرسة الابتدائية للذين يتوفر فيهم شرط أقدمية 10 سنوات كما يتم الجمع بين الأقدمية المكتسبة في رتبة الإدماج والرتبة الأصلية.

وستطال العملية أستاذ رئيس في المدرسة الإبتدائية للترقية إلى رتبة أستاذ مكون للذين يتوفر فيهم شرط الأقدمية 10 سنوات كما يتم الجمع بين الأقدمية المكتسبة في رتبة الإدماج والرتبة الأصلية.

أما في التعليم المتوسط، فيتعلق الأمر بأستاذ التعليم المتوسط للترقية إلى رتبة أستاذ رئيس في التعليم المتوسط للذين يتوفر فيهم شرط أقدمية 10 سنوات كما يتم الجمع بين الأقدمية المكتسبة في رتبة الإدماج والرتبة الأصلية، علما أنه تمس العملية أيضا أستاذ رئيس في التعليم المتوسط للترقية إلى رتبة أستاذ مكون في التعليم المتوسط للذين يتوفر فيهم شرط أقدمية 10 سنوات كما يتم الجمع بين الأقدمية المكتسبة في رتبة الإدماج والرتبة الأصلية.

وفي التعليم الثانوي فتمس أستاذ التعليم الثانوي للترقية إلى رتبة أستاذ رئيس في التعليم الثانوي للذين يتوفر فيهم شرط أقدمية 10 سنوات كما يتم الجمع بين الأقدمية المكتسبة في رتبة الإدماج والرتبة الأصلية، إضافة إلى أستاذ رئيس في التعليم الثانوي للترقية إلى رتبة أستاذ مكون في التعليم الثانوي للذين يتوفر فيهم شرط أقدمية 10 سنوات كما يتم الجمع بين الأقدمية المكتسبة في رتبة الإدماج والرتبة الأصلية.

وقصد الإسراع في إنجاز العملية واحترام الآجال المحددة لإتمامها، طلبت وزارة التربية الوطنية من جميع مديريات التربية بإبلاغ الأساتذة المعنيين فرديا وجماعيا ممن تتوفر فيهم الشروط القانونية للترقية، مؤكدة أن استمارة التسجيل على قائمة التأهيل يجب أن تكون ممضاة من طرف مدير المؤسسة. وشددت التعليمة على إحضار نسخة من آخر تقرير التفتيش إلى غاية 31 ديسمبر 2016، نسخة من آخر قرار الترقية، الشهادات والمؤهلات العلمية، نسخة من قرار التعيين ''التربص''، ونسخة من قرار التثبيت، ونسخة من قرار الإدماج وطلب خطي بالمشاركة أو عدم المشاركة في عملية التأهيل مع ذكر مدة الانقطاع عن العمل.

وأوضحت أنه ''لا تودع الملفات في مكتب الضبط، بل تسلم من قبل رؤساء المؤسسات ومفتشي المقاطعات يدا بيد حسب الأطوار الثلاثة بجدول إرسال وهذا قبل يوم 30 جانفي 2017، وأي ملف ناقص أو يقدم خارج الأجال المحددة لا يقبل ويتحمل المدير مسؤولية ذلك''. كما أوضحت أن''أي موظف له الحق في الترقية عن طريق التأهيل يبلغ به مدير المؤسسة أو مفتش المقاطعة لإدراج اسمه ضمن المشاركين في التأهيل، على أن تحتسب مدة الأقدمية 10 سنوات ابتداء من تاريخ التنصيب بصفة متربص إلى غاية 31 ديسمبر الفارط، ولا تحتسب سنوات الانقطاع عن العمل وسنوات اعتماد الأقدمية، وأي نسيان للملف أو عدم تقديمه في الوقت المحدد يتحمل المدير ومفتش المقاطعة المسؤولية الكاملة عن ذلك''.

عثماني ع

طلعي يعرض مشروع قانون المرور الجديد على مجلس الأمة

عرض وزير الأشغال العمومية والنقل، بوجمعة طلعي، الأربعاء، أمام أعضاء لجنة التجهيز والتنمية المحلية لمجلس الأمة، نص القانون المتعلق بتنظيم حركة المرور عبر الطرق وسلامتها وأمنها، المعدل والمتمم و ذلك بحضور وزيرة العلاقات مع البرلمان السيدة غنية الدالية.

وأوضح بيان لمجلس الأمة أن ممثل الحكومة، تطرق في عرضه على وجه الخصوص إلى الأسباب والدوافع التي أدت إلى إعداد واقتراح نص القانون، والذي يهدف في مجمله إلى تكييف الإطار القانوني من أجل الحفاظ على سلامة المواطنين، والتقليص من حوادث المرور وعدد الوفيات المسجل سنويا، وأضاف المصدر ذاته أنه على إثر ذلك فتح باب النقاش وتدخل أعضاء اللجنة وطرحوا جملة من الأسئلة، والملاحظات والانشغالات حول التدابير والإجراءات التي تضمنها نص القانون، والتي أجاب عليها السيد طلعي ممثل الحكومة بمزيد من الشرح والتوضيح.

وتعكف اللجنة التي يرأسها عباس بوعمامة، على إعداد تقريرها التمهيدي حول نص القانون محل الدراسة لعرضه لاحقا في جلسة عامة.

دريس م

بحسب مرسوم حدد حقوقه وواجباته

إلزام البلدية بحماية أمينها العام من الضغوط

حدد مرسوم تنفيذي صدر بالجريدة الرسمية، الأحكام الخاصة بالحقوق والواجبات المطبقة على الأمناء العامين للبلديات أثناء أداء مهامهم في إطار احترام القانون.ونص المرسوم رقم 16-320 الذي صدر في 13 ديسمبر 2016 على إلزام الأمين العام للبلدية بأداء مهامه بكل أمانة وحيادية في إطار احترام القانون والتنظيمات المعمول بها والدفاع عن مصالح الجماعة الإقليمية والمحافظة عليها.

وبحسب المرسوم فإنه يتوجب على البلدية حماية أمينها العام من كل الضغوط أو التهديدات والإهانات أو الشتم أو القذف أو الاعتداء من أي نوع كان التي قد يتعرض لها في شخصه أو في عائلته أو في ممتلكاته أثناء ممارسة وظائفه.

كما يجب على الأمين العام للبلدية تحت سلطة رئيس المجلس الشعبي البلدي السهر على المحافظة على ممتلكات البلدية وحمايتها وتثمينها وعليه أيضا أن يتحلى بسيرة وسلوك يتناسبان والمسؤوليات الموكلة إليه.

ويكلف الأمين العام للبلدية تحت سلطة رئيس المجلس الشعبي البلدي بضمان تحضير اجتماعات المجلس ومتابعة تنفيذ مداولاته وتنشيط وتنسيق سير المصالح الإدارية والتقنية للبلدية. كما يلزم بتحضير كل الوثائق اللازمة لأشغال المجلس الشعبي البلدي ولجانه ووضع كل الوسائل البشرية والمادية الضرورية تحت تصرف أعضاء المجلس من أجل السير الحسن لأشغاله ولجانه.ومن بين مهام الأمين العام للبلدية ضمان السير العادي للمصالح البلدية ومراقبة نشاطاتها واقتراح كل تدبير من شأنه تحسين أداء مصالح البلدية. كما يتكفل بتسيير العمليات الانتخابية وضمان إحصاء المولودين في البلدية أو المقيمين بها بحسب شرائح السن في إطار تسيير بطاقية الخدمة الوطنية.

أمين .ب

بعد ممارسات تعسفية ضد الطلبة المشاركين

حجار يفتح تحقيقا حول تجاوزات في مسابقة "الدكتوراه"

كشف وزير التعليم العالي والبحث العلمي طاهر حجار، عن إيفاد لجنة تحقيق للتحري في التجاوزات التي حصلت بعد تنظيم مسابقة الالتحاق بالتكوين في الدكتوراه في تخصص '' علوم ونشاطات ذات مخاطر'' بقسم الفيزياء التابع لكلية العلوم الدقيقة لجامعة وهران 1 ''.

وحرص حجار على إعطاء تعليمات صارمة لوضع حد لكل أشكال التعسف وهذا لدى رده على سؤال كتابي للنائب عن حزب جبهة العدالة و التنمية حسن عريبي حيث طمأن أنه ''في كل الحالات سيتم اتخاذ التدابير الضرورية الكفيلة بإعادة الأمور إلى نصابها طبقا للقانون على ضوء النتائج التي ستخلص إليها لجنة التحقيق''.

هذا وأعلن عن إيفاد لجنة تحقيق للتحري في التجاوزات التي حصلت بعد تنظيم مسابقة الالتحاق بالتكوين في الدكتوراه في تخصص ''علوم ونشاطات ذات مخاطر'' بقسم الفيزياء التابع لكلية العلوم الدقيقة لجامعة وهران.

وأشار حجارأن ''كل الشكاوى والتظلمات التي تتلقاها المصالح المخولة على مستوى الادارة المركزية سواء بشكل مباشر أو غير مباشر مثلما هو الأمر في الحالة التي تم طرحها، يتم التعامل معها بعناية والتحري بشأن ما ورد فيها طبقا للقانون وللعدة التنظيمية والإجرائية السارية المفعول.''

وبحسب الوزير فإنه ''تبين بعد التحريات الأولية على مستوى المصلحة المعنية بجامعة وهران 1 أن هناك إشكالا يتمثل في عدم تمكين طالبين ناجحين في مسابقة الالتحاق بالدكتوراه من استكمال الإجراءات التي يتطلبها هذا النمط من التكوين بسبب ممارسة تعسفية تكون قد حصلت في حق الطالبين.

وأوضح المسؤول ذاته أن عددا من الشكاوى المودعة يستند بالفعل لاعتبارات موضوعية ومن ثمة يتم اتخاذ التدابير الضرورية للتكفل بالانشغالات ومعالجتها في اطار القانون، فيما أكد أن عددا آخر من الشكاوى ''يفتقر للدقة ويتسم بالعمومية أو الغموض وإصدار أحكام يصعب التأكد من صدقيته وموضوعيته.''

سامي سعد

في أول دورة تعقد بعد رحيل سعداني

تحضير الانتخابات وتزكية عمل اللجان في الدورة المركزية للأفالان الشهر القادم

يحضر حزب جبهة التحرير الوطني لعقد أول دورة لاجتماع اللجنة المركزية بقيادة أمينه العام جمال ولد عباس في منتصف شهر فيفري القادم، وستكون أجندة اجتماع هذه الدورة كثيفة وتتطرق إلى عدة ملفات منها التحضير للانتخابات التشريعية وكذا تزكية مهام اللجان التي استحدثها ولد عباس بقيادة وزراء وقياديين سابقين في الحزب العتيد بالإضافة إلى عرض نشاط اللجنة الوطنية لتحضير الانتخابات التي سيعلن عن تشكيلتها قريبا .

يعقد حزب جبهة التحرير الوطني اول اجتماع للجنته المركزية بعد رحيل أمينه العام السابق عمار سعداني واستخلافه بجمال ولد عباس منتصف شهر فيفري القادم وهي الدورة التي تحمل طابعا انتخابيا وتنظيميا بالنظر إلى الملفات المزمع طرحها في هذه الدورة التي تسبق الانتخابات التشريعية بأسابيع قليلة.

وفي هذا الإطار من المتوقع أن يعرض الحزب عمل ونشاط لجنته المكلفة بتحضير الانتخابات التشريعية التي من المقرر أن يعلن الأمين العام جمال ولد عباس في منتصف شهر فيفري القادم وهي الدورة التي تحمل طابعا انتخابيا وتنظيميا بالنظر إلى الملفات المزمع طرحها في هذه الدورة التي تسبق الانتخابات التشريعية بأسابيع قليلة.

وفي هذا الإطار من المتوقع أن يعرض الحزب عمل ونشاط لجنته المكلفة بتحضير الانتخابات التشريعية التي من المقرر أن يعلن الأمين العام جمال ولد عباس في منتصف شهر فيفري القادم، وستكون أجندة اجتماع هذه الدورة كثيفة وتتطرق إلى عدة ملفات منها التحضير للانتخابات التشريعية وكذا تزكية مهام اللجان التي استحدثها ولد عباس بقيادة وزراء وقياديين سابقين في الحزب العتيد بالإضافة إلى عرض نشاط اللجنة الوطنية لتحضير الانتخابات التي سيعلن عن تشكيلتها قريبا .

يعقد حزب جبهة التحرير الوطني اول اجتماع للجنته المركزية بعد رحيل أمينه العام السابق عمار سعداني واستخلافه بجمال ولد عباس منتصف شهر فيفري القادم وهي الدورة التي تحمل طابعا انتخابيا وتنظيميا بالنظر إلى الملفات المزمع طرحها في هذه الدورة التي تسبق الانتخابات التشريعية بأسابيع قليلة.

وفي هذا الإطار من المتوقع أن يعرض الحزب عمل ونشاط لجنته المكلفة بتحضير الانتخابات التشريعية التي من المقرر أن يعلن الأمين العام جمال ولد عباس في منتصف شهر فيفري القادم، وستكون أجندة اجتماع هذه الدورة كثيفة وتتطرق إلى عدة ملفات منها التحضير للانتخابات التشريعية وكذا تزكية مهام اللجان التي استحدثها ولد عباس بقيادة وزراء وقياديين سابقين في الحزب العتيد بالإضافة إلى عرض نشاط اللجنة الوطنية لتحضير الانتخابات التي سيعلن عن تشكيلتها قريبا .

يعقد حزب جبهة التحرير الوطني اول اجتماع للجنته المركزية بعد رحيل أمينه العام السابق عمار سعداني واستخلافه بجمال ولد عباس منتصف شهر فيفري القادم وهي الدورة التي تحمل طابعا انتخابيا وتنظيميا بالنظر إلى الملفات المزمع طرحها في هذه الدورة التي تسبق الانتخابات التشريعية بأسابيع قليلة.

وفي هذا الإطار من المتوقع أن يعرض الحزب عمل ونشاط لجنته المكلفة بتحضير الانتخابات التشريعية التي من المقرر أن يعلن الأمين العام جمال ولد عباس في منتصف شهر فيفري القادم، وستكون أجندة اجتماع هذه الدورة كثيفة وتتطرق إلى عدة ملفات منها التحضير للانتخابات التشريعية وكذا تزكية مهام اللجان التي استحدثها ولد عباس بقيادة وزراء وقياديين سابقين وهي اللجان التي أثارت موجة من الانتقادات خاصة لدى أعضاء المكتب السياسي والتي عجلت باستقالة عضوه المكلف بالإعلام حسين خلدون مباشرة بعد تعيين الوزير السابق موسى بن حمادي مستشارا لدى الأمين العام مكلفا بالإعلام والاتصال.

كما يضبط اجتماع اللجنة المركزية للحزب العتيد برنامج الحملة الانتخابية المقررة للتشريعيات القادمة.

دريس م

التقشف يجبر الحكومة على توجيه الأنظار صوبها

تحويل العقارات الصناعية بالعاصمة إلى فنادق وحظائر للسيارات

ستعرف ولاية الجزائر، تحولا جذريا في الأفق القريب، لاسيما بالمناطق الصناعية غير المستغلة التي سيعاد الاستفادة منها عن طريق نشاطات خدماتية كفنادق وحظائر ذات طوابق لرفع التمويل المحلي الذي تأثر بسياسة التقشف.

وفي هذا الصدد، تحدث بوزيد بوخالفة، عضو بالمجلس الشعبي الولائي بالعاصمة، عن مشروع تحويل تلك العقارات الصناعية التي همشت لسنوات طويلة، وباتت غير مستغلة بالرغم من الهكتارات الواسعة المتربعة فوقها، حيث وبحسبه، فإن سلطات العاصمة ستعول عليها مستقبلا لرفع مداخيلها، لاسيما بعد سياسة التقشف التي تنتهجها الحكومة مؤخرا، تأثرا بالوضع الاقتصادي الراهن عقب انهيار أسعار النفط وتهاوي قيمة الدينار إلى أدنى مستوياته، مشيرا إلى أن أغلب المناطق الصناعية الموزعة عبر إقليم العاصمة، تشهد تدهورا بسبب ركودها الصناعي دون أن ننسى التلوث الصناعي واهتراء شبكة الطرقات المؤدية إليها مع غياب الأمن بهذه المناطق، كما هو الحال بالنسبة للمناطق الصناعية بالرويبة، الحراش، الرغاية ومنطقة خروبة بحسين داي، ما أدى بالحكومة إلى التفكير في اعادة التكفل بها واستغلالها من جديد، لكن بطريق مغايرة بتحويلها إلى نشاطات خدماتية لتدعيم التمويل المحلي، كون قانون المؤسسات المصنفة يمنع استغلال العقارات المضرة بالبيئة، سواء المتواجدة بالمناطق الصناعية أو داخل النسيج العمراني، ما يحتّم على السلطات تحويلها إلى نشاطات خدماتية منظمة لا تضر بالبيئة والمحيط، حيث من المنتظر أن ينجز فوقها بعد جردها من طرف الولاة، فنادق ضخمة عصرية وأسواق منظمة إضافة إلى حظائر السيارات، حيث ستسمح هذه النشاطات حسب بوخالفة بتشغيل اليد العاملة وبذلك القضاء نسبيا على البطالة مع تدعيم المستثمرين الخواص، الذين سيستفيدون من تسهيلات عديدة تم إدراجها ضمن مشروع قانون المالية لـ2017، بينها تسهيلات للحصول على العقار المسترجع لاسيما ذلك المخصص لإنجاز المشاريع الاستثمارية، حيث يهدف هذا الإجراء بدعم سياسة الاستثمار المطبقة من السلطات العمومية والرامية لزيادة العرض الاقتصادي للعقار زيادة معتبرة ومواجهة "الطلب الثقيل" على تجسيد المشاريع الاستثمارية.

تجدر الإشارة إلى أن الولاة انطلقوا، مؤخرا، في جرد كل العقارات الصناعية المتواجدة عبر إقليم العاصمة، عقب التعليمة التي أرسلت إليهم من طرف الحكومة تأمرهم بذلك للانتهاء من إشكال العقار الصناعي، بهدف المباشرة في تشييد 18 منطقة صناعية جديدة، من الممكن أن يستفيد منها مختلف رجال الأعمال والمستثمرين الخواص، لاسيما بعد التسهيلات التي حملها مشروع قانون المالية لسنة 2017، في الشق المتعلق بدعم الاستثمار فيما يخص تهيئة وتسيير المناطق الصناعية من طرف القطاع الخاص، بينها تسهيلات للحصول على عقار صناعي للاستفادة منه والمساهمة في رفع التمويل المحلي.

■ إسراء. أ

» أخبار الولايات

غليزان

8 مكاتب بريدية ستخضع للترميم قريبا

سيُشرع، قريبا، في ترميم 8 مكاتب بريدية بعدد من بلديات غليزان، حسب ما أفاد به مدير البريد و تكنولوجيات الإعلام والاتصال بالولاية محمد بودالي. وأوضح نفس المسؤول أن هذه العملية التي تندرج في إطار الجهود الرامية إلى تحسين الخدمات البريدية بمختلف مناطق الولاية قد خصص لها غلاف مالي يفوق 52 مليون دج. وتقع هذه المكاتب البريدية بمناطق الحمادنة بوركبة وبن درقن وعين الرحمة وبن داود وأهل عابد ببلدية واريزان والعمامرة وسيدي سعادة وسيدي لزرق.

إيليزي

سكان الأحياء المعزولة يستفيدون من فحوصات وتلقيحات

باشرت، مؤخرا، المؤسسة العمومية للصحة الجوارية بالولاية المنتدبة جانت بولاية إيليزي جولات طبية إلى مختلف التجمعات السكانية النائية. وشرع هذا الفريق الطبي المتكون من طبيبين عامين وممرضين في إجراء عديد الفحوصات العامة والوقائية، إضافة إلى فحوصات في الوسط المدرسي وكذا تلقيحات للأطفال الذين تتراوح أعمارهم ما بين يوم واحد وخمس سنوات، حيث تعد هذه المبادرة الطبية الأولى لسنة 2017 التي تندرج في إطار البرنامج السنوي الذي سطرته المؤسسة الطبية والخاص بالجولات الطبية للمناطق النائية.

وتمس هذه العملية كل من مناطق "أنهف" و"تادنت" و"تهابورت" وكذا المناطق الشرقية للولاية المنتدبة على غرار "تين الكوم" و"أريكين" وغيرها من المناطق، كما أوضح نائب مدير المؤسسة العمومية للصحة الجوارية حفاش عبد الكريم. ■ **أبو زياد**

البليدة

ديون "أوبيجيي" تتعدى الـ 337 مليون دينار

بلغت قيمة المستحقات المالية لإيجار السكنات والمحلات العمومية الإيجارية غير المسددة إلى حد الآن بولاية البليدة 337 مليون دج، حسب ما أفادت به مصالح الولاية. وأوضح ذات المصدر أن عدم اقدام مستأجري السكنات والمحلات العمومية على دفع مستحقات الإيجار أصبح يمثل "عبئا ثقيلا" على ميزانية ديوان الترقية والتسيير العقاري، ما دفع القائمين عليه إلى عقد اجتماع مؤخرا ضم مختلف الإطارات المسيرة له بغية إيجاد الحلول المناسبة للخروج من هذه الوضعية الصعبة. وخلص هذا الاجتماع – يضيف المصدر– إلى اتخاذ إجراءات أبرزها مباشرة العمل الجواري المتمثل في الاتصال بصفة دورية ومنتظمة بالمستأجرين محل إقامتهم، وتحسيسهم بضرورة تسديد ديونهم المترتبة عن مؤخرات الإيجار. كما كشف ذات المصدر عن إمكانية دفع هذه المستحقات على شكل دفعات وفق رزنامة متفق عليها بين الطرفين، وهذا بالنسبة لبعض الحالات الاستثنائية، مشيرا إلى أنه لن يتم التساهل أو التسامح مع الحالات الممتنعة عن دفع المستحقات المترتبة عليها حيث سيتم إرسال ملفاتها إلى العدالة.

■ **أبو لؤي**

12 سنة منذ ترحيلهم من الجزائر الوسطى

سكان حي سيدي بنور يطالبون بالتنمية

تطالب عشرات العائلات بحي سيدي بنور 412 مسكن، ببلدية المعالمة والي ولاية الجزائر، بالتدخل لتوفير التنمية في الحي الذي يغيب فيه كل ما هو ضروري منذ أزيد من 12 سنة.

وأشار المشتكون إلى أنهم كانوا يقطنون سابقا ببلدية الجزائر الوسطى وتم ترحيلهم إلى حي 412 بسيدي بنور ببلدية المعالمة في إطار استفادتهم من سكنات اجتماعية منذ 12 سنة، غير أنه ومنذ ترحيلهم لم يتم تزويدهم بمرافق تنموية تعينهم على العيش الكريم، بل وجدوا أنفسهم في عزلة تامة بعيدين كل البعد عن المرافق الضرورية كالأسواق والمحلات ومراكز البريد وقاعات العلاج، مضيفين في السياق ذاته أن حيهم يفتقر لمركز بريدي، أين يتكبدون عناء التنقل لمسافة تتجاوز 4 كيلومترات من أجل معاملاتهم المالية، هذا الأخير يعرف اكتظاظا رهيبا كونه المركز البريدي الوحيد ببلدية معالمة، ناهيك عن انعدام الغاز الطبيعي بالعمارات التي يقطنون بها، حيث ما يزالون يستعملون غاز البوتان الذي يقطعون مسافات كبيرة من أجل اقتنائه، دون نسيان افتقار الحي إلى محلات تجارية وأسواق جوارية لاقتناء مستلزماتهم، خاصة قاعات العلاج، حيث أن الحي يوجد به قاعة علاج واحدة وهي غير متوفرة على كافة الأطباء والمستلزمات الطبية أين يتحملون عناء التنقل لمستشفى زرالدة أو معالمة من أجل التداوي، مشيرين إلى أنهم ما يزالون يدفعون الإيجار ببلدية الجزائر الوسطى أمام افتقار الحي لأدنى متطلبات العيش الكريم التي نغصت على السكان، حسبهم، حياتهم الاجتماعية، وهو ما يؤدي بهم إلى مطالبة والي العاصمة، عبد القادر زوخ، بالتدخل الجدي والعاجل من أجل توفير كل متطلباتهم الضرورية.

يذكر أن السكان قاموا خلال الأيام الماضية بالاحتجاج على وضعيتهم جد الكارثية، نظرا للسنوات الطويلة التي عاشوها في الحي دون أي تغيير يذكر.

■ إسراء. أ

تيزي وزو

استحداث أكثر من 3600 منصب شغل بقطاع الصناعة التقليدية

تم استحداث 3665 منصب شغل جديد بقطاع الصناعة التقليدية لتيزي وزو خلال العام المنصرم، حسب ما أفاد به مدير الغرفة المهنية عبد الكريم باركي. وخصت مناصب العمل المستحدثة، وفقا لما أوضحه ذات المسؤول، الشعب المهنية الثلاث وهي: نشاط الصناعة التقليدية في مقدمة الترتيب بنسبة 55 بالمائة متبوعا بنشاط الخدمات بمعدل 37 بالمائة، فإنتاج المواد بمستوى أدنى لا يتعدى نسبة 8 بالمائة. من جهة أخرى، وعن التسجيلات الجديدة، فقد أحصت مصالح الغرفة المهنية للحرف والصناعة التقليدية خلال 2016 ما مجموعه 1373 حرفي جديد، منهم 567 امرأة حرفية يتوزعون على نشاط الخدمات التقليدية بـ 713 ثم حرف الصناعة التقليدية بـ 550، فصناعة المواد بـ 110 حرفي جديد. وفيما يتعلق بمرافقة الحرفيين في مجالي الترويج والتسويق المباشر لمنتجاتهم التي تعد من بين النقطتين السوداوين التي تعترض أداء القطاع ونموه، أعلن من جهته مدير السياحة والصناعة التقليدية السيد غدوشي رشيد عن تنظيم 26 نشاطا (تظاهرات وصالونات محلية) لفائدتهم خلال العام الماضي. كما تم بالموازاة مع ذلك – يضيف نفس المصدر– تنشيط مصالحه لحصص إعلامية لفائدة متربصي 9 مراكز للتكوين والتعليم المهنيين تركزت مضامينها على آفاق الشغل الواعدة والمضمونة الربحية لمختلف المهن والحرف التقليدية المعروفة بقرى ومدن ولاية تيزي وزو خاصة النادرة والمهددة بالزوال.

■ ق. م

المدية

فتح مركز طبي نفسي بيداغوجي جديد ببوغزول

تدعم قطاع الصحة، مؤخرا، بولاية المدية بفتح مركز جديد ببلدية بوغزول (88 كلم جنوب الولاية) مختص في الطب النفسي البيداغوجي والموجه لمرافقة الأطفال والمراهقين الذين يعانون من صعوبات مدرسية أو سلوكية، حسب ما كشفت عنه مصالح الولاية. وأوضحت ذات المصادر أن هذه المنشأة الصحية الجديدة التي ستتكفل بالأشخاص الذين يعانون من اضطرابات نفسية أو سلوكية أو اضطرابات في اللغة أو التعلم، استقبلت منذ دخولها حيز الخدمة نحو ثلاثين مريضا تتراوح أعمارهم ما بين 3 و19 سنة ينحدرون من مختلف المناطق الواقعة جنوب المدية.

كما يقترح هذا المركز الجديد صيغا متعددة للتكفل النفسي من خلال عقد جلسات علاج فردية أو جماعية، حسب طبيعة كل حالة، إلى جانب تقديمه لجلسات العلاج التأهيلي الخارجية لفائدة الأشخاص غير القادرين على التنقل، يضيف ذات المصدر، الذي أكد أن ما لا يقل عن 13 طفلا تتراوح أعمارهم ما بين 3 و 10 سنوات استفادوا من هذه الخدمة إلى حد الآن. يذكر أن مركزا مماثلا قيد الإنجاز منذ سنة 2014 بالبرواقية (35 كلم شرق المدية) سيضمن التكفل هو الآخر بنحو 40 طفلا مع دخوله حيز الخدمة.

■ ق. م

حي "حوش المخفي" بأولاد هداج

تنمية غائبة.. والشباب يتسكعون في الشارع لغياب مرافق ترفيهية

يعيش سكان حي "حوش المخفي" بأولاد هداج جنوب شرق بومرداس حالة من التهميش والإقصاء، إذ ما يزال الحي يعرف تدهور شبكة الطرقات، التي يميزها بالدرجة الأولى العدد الكبير للحفر والانعدام التام للأرصفة، إذ يتأزم الوضع خاصة عند تهاطل الأمطار، وتصبح الأوحال هاجسا يواجهه السكان كلما تنقلوا عبر تلك المسالك، والأمر نفسه في فصل الصيف، حيث يتطاير الغبار في كل أرجاء الحي. هذا، ولم تتوقف معاناة سكان حي "حوش المخفي" عند هذا المشكل الذي يعد واحدا من جملة المشاكل التي أصبحت روتينا يؤرق حياة السكان، فمشكل النقل هاجس يواجه القاطنون كلما أرادوا التنقل إلى عملهم أو البلديات الأخرى المجاورة في ظل نقص خطوط النقل باتجاه العديد من المناطق، ما يضطرهم للتنقل بسيارات الكلونديستان في أغلب الأحيان، ما يجرهم لإخراج مصاريف إضافية هم في غنى عنها، مع العلم أن معظم مركبات النقل تعاني هي الأخرى من حالة الاهتراء، ولا توفر الراحة للركاب الذين أبدوا سخطهم من الوضع المزري الذي يشهده هذا القطاع، ضف إلى ذلك انتهاج بعض السائقين عبر خط حوش المخفي – أولاد هداج طرق غير قانونية حسب ما أكدوه لنا، إذ يقومون بنقل المسافرين بأعداد هائلة فوق ما تستوعبه الحافلة ضاربين عرض الحائط راحة وسلامة المواطن، مضيفين أن هدفهم الوحيد هو تحقيق أكبر قدر ممكن من المداخيل. من جهتهم، طرح شباب الحي إشكالية المرافق الترفيهية والرياضية خاصة ما تعلق بجانب الملاعب ودار الشباب التي من شأنها خلق جو يساعد في الترويح عن النفس وفك العزلة، ما تسبب في تسكع شباب المنطقة في الشوارع أو الجلوس على طاولات المقاهي لتبادل أطراف الحديث.

وقد طالب سكان حي "حوش المخفي" بأولاد هداج جنوب شرق بومرداس السلطات المحلية بتزويدهم بالمشاريع التنموية وفك العزلة عنهم في أقرب وقت ممكن. كما أعرب سكان الحي عن استيائهم وتذمرهم الشديدين بسبب غياب الانارة العمومية والمشكلة الناجمة من وراء ذلك في ظل انتشار السرقة والاعتداءات خاصة في الفترة الليلية، في ظل اغتنام اللصوص الفرصة في غياب الدوريات الأمنية المطالبة بوضع حد لهؤلاء اللصوص الذين حرموا السكان من نعمة التجول بحيهم في الفترة الليلية...

وأمام هذه النقائص الكثيرة التي تعترض يوميات قاطني حي "حوش المخفي" بأولاد هداج جنوب شرق بومرداس، يأملون أن تتدخل السلطات في القريب العاجل وتنهي مشاكلهم عن طريق بعث عجلة التنمية بالحي.

■ **أيمن. ف**

07-18 11/01/17 17:40 Page 1

خلال خرجته الميدانية ببلدية الطاهير

مواطنون يشتكون من غياب الغاز الطبيعي ونقص مياه الشرب وربط مساكنهم بقنوات الصرف الصحي

» الوالي يقدم تعليمات صارمة لإنهاء المشاريع في آجالها والتكفل بانشغالات المواطنين

خلال زيارته الميدانية التي قادته إلى بلدية الطاهير، تلقى والي ولاية جيجل العربي مرزوق عدة انشغالات ومطالب من سكان عديد المناطق، كان أبرزها تزويد مساكنهم بالغاز الطبيعي، بالإضافة إلى معالجة مشاكلهم مع نقص الماء الشروب وربط منازلهم بقنوات صرف المياه القذرة.

على مستوى مشروع إنجاز 400 مسكن تابعا لوكالة عدل، وبعد وقوفه على تأخر الإنجاز قدم تعليمات صارمة لمسؤولي شركة الإنجاز "صينية" وطالبها بزيادة عدد العمال والفرق، بغية تدارك هذا التأخر، مستغربا من بعض تعاملات مسؤولي البلدية مع مقاولات الإنجاز، بعد اطلاعه على سبب تأخر أحد المشاريع الذي أكد صاحب المقاولة أنه نتيجة عدم حصوله على رخصة البناء، وفي هذا الشأن أمر والي الولاية البلدية بالإسراع في تقديم كافة التسهيلات لصاحب المشروع.

بحي بازول وبمنطقة "الخروبة" و"تاسيفت" التي تسجل تأخرا في تزويد المواطنين بالغاز الطبيعي منذ عدة سنوات، أكد بعض المواطنين أيضا على معاناتهم مع مياه الشرب، أما سكان التجمع السكاني الرحالة فقد أبدوا استياءهم من غياب التهيئة الخارجية بالمنطقة. عن هذه الإنشغالات أكد والي الولاية أن مصالحه تعمل على دفع المعنيين بها لأخذها بعين الإعتبار، منها منطقة الخروبة التي أكد أنه أعطى تعليمات للإنطلاق في تجسيدها وربط منازل السكان بالغاز الطبيعي.

من جهة أخرى، فقد وقف والي الولاية على أسباب تعطل تحريك التنمية المحلية بالبلدية خلال السنوات الفارطة، التي أعادها إلى انسداد المجلس الشعبي البلدي، ما أثر على سيرورة التنمية، التي كان من الممكن أن تعطي ثمارها في نهاية هذه العهدة، حيث أشار والي الولاية إلى تأسفه من عمليات نهب الأراضي، وطالب بتشديد محاربة ظاهرة انتشار البنايات الفوضوية، وأمر سلطات البلدية بضرورة وضع حد لعمليات البناء غير الشرعي المسجلة، وإلزام ملاك السكنات التي تم تشييدها بالمنطقة بضرورة حصولهم على رخصة البناء، وأمر بضرورة وضع حد لهذه الظاهرة. كما تطرق والي الولاية إلى ضرورة ربط الأحياء السكنية الجديدة بالغاز الطبيعي، وأخذ هذه النقطة بعين الإعتبار قبل نهاية إنجاز المشروع، تفاديا للفوضى أثناء عمليات التوزيع، وفي هذا الشأن أمر والي الولاية أيضا مسؤولي مؤسسات ديوان الترقية والتسيير العقاري ومؤسسة توزيع الكهرباء والغاز للشرق بجيجل، بضرورة اتخاذ كافة الإجراءات خلال مختلف المشاريع الجاري إنجازها، مؤكدا للمواطنين أن المشاكل التي تعرفها البلدية سيتم التكفل بها ومعالجتها بالتدريج، وفق برامج تشمل كل التجمعات السكانية بالبلدية.

■ **جمال . ك**

باتنة

دار ثانية لمرضى السكري سترى النور قريبا

تقدم دار السكري ببلدية رأس العيون بولاية باتنة خدمات نوعية للمرضى بهذا الداء، بفضل التجهيزات الحديثة التي وضعت تحت تصرف الطاقم الطبي المتخصص العامل بهذا المرفق. وقد أبدى بعض المرضى بقاعة الانتظار لهذه الدار لأجل الفحص الدوري ومنهم الحاجة عقيلة سنوسي ذات 62 من بلدية تالخمت رضاهم عن ظروف التداوي بالدار لاسيما من حيث توفرها على كل ما يحتاجه مريض السكري.

وأكد مدير المؤسسة العمومية للصحة الجوارية لدائرة رأس العيون والمشرف على هذه الدار الشريف بلهانية، بأن هذه المؤسسة الوحيدة من نوعها على مستوى ولاية باتنة التي تتكفل منذ افتتاحها في 1 نوفمبر 2013 بما لا يقل عن 6 آلاف مصاب بالسكري يتابعون علاجهم فيها بانتظام، منهم 500 مريض مسجل ضمن الشبكة الوطنية لمرضى السكري.

وعلى الرغم من أن المؤسسة كانت موجهة في البداية لكل مرضى الولاية، إلا أن بعدها عن عديد البلديات الأخرى، يضيف المصدر، جعلها تستقطب المصابين بالداء من المناطق المجاورة وخاصة دوائر رأس العيون ونقاوس ومروانة وحتى من بلدية عين آزال التابعة لولاية سطيف. وردا على انشغالات بعض أعضاء الطاقم الطبي فيما يخص توفير النقل إلى المرفق لاسيما بالنسبة للمرضى الذين يقطنون بالمناطق النائية بالجهة، وعد والي باتنة محمد سلاماني بتقديم المساعدة.

مخبر للتحاليل بأحدث التقنيات

ويتوفر هذا المرفق حسب المخبريتين جوهرة سلوم وحيزية بولقبال على مخبر للتحاليل بأحدث التقنيات، حيث يتميز بالفعالية والدقة الكبيرة في قياس فعالية الأنسولين عند المصاب بداء السكري لتؤكدا لوأج بأن معدل عينات الدم التي تأخذاها يوميا تتراوح ما بين 21 إلى 28 عينة، فيما قد تزيد عن 600 عينة في الشهر.

أما الطبيبة المختصة وردة بوسالم فأشارت من جهتها إلى أن الفحوصات والتحاليل التي تجرى على المرضى المترددين على دار السكري برأس العيون مربوطة آليا بنظام الإعلام الآلي الذي يجعلها تسجل مباشرة بوزارة الصحة والسكان وإصلاح المستشفيات ضمن الشبكة الوطنية لمرضى السكري.

دار ثانية في الأفق

وقد تحصلت مديرية الصحة والسكان وإصلاح المستشفيات على الموافقة المبدئية لاحتضان الولاية لدار سكري ثانية، حسب ما أكده مدير القطاع إدريس خوجة الحاج الذي أوضح بأن البحث جاري حاليا عن مكان لائق لاحتضان هذا المرفق الهام الذي سيسهم في تكفل أنجع بمرضى السكري.

وتندرج هذه المبادرة في إطار برنامج تشرف عليه وزارة الصحة والسكان واصلاح المستشفيات بالتنسيق مع فريق من مؤسسة مخابر سنوفرديسك" المختصة في صناعة دواء السكري، وفقا لنفس المسؤول.

أما الهدف منها، يضيف المتحدث، فهو متابعة مرضى السكري عن قرب وأيضا التعرف على مدى نجاعة الأدوية التي توفرها الدولة لهذه الفئة، لاسيما وأن نتائج التحاليل التي يخضع لها المرضى دوريا يتم إرسالها آليا إلى المكلفين بهذا الملف على المستوى المركزي.

وتشير إحصاءات الجمعية المحلية لمرضى السكري إلى أن عدد المصابين بهذا الداء بباتنة يصل إلى حوالي 25 ألف مريض من مختلف الأعمار.

■ **ق . م**

المسيلة

قرى تامسة تستفيد من شبكة الكهرباء الريفية

تم، مؤخرا، تشغيل ربط عديد القرى ببلدية تامسة بولاية المسيلة بشبكة الكهرباء الريفية.

وقد شملت هذه العملية التي أشرف عليها والي الولاية الحاج مقداد ما يقارب 50 وحدة سكنية متناثرة عبر إقليم هذه البلدية، فضلا عن تجهيزات عمومية تتمثل في مدرستين وملحق بلدي ومسجد وآبار لتموين السكان بالماء الشروب. وكلفت هذه العملية التي شملت قرى "النقب" و "العويجة" و"المقسم" بهذه البلدية ما يزيد عن 10 ملايين د.ج ممولة في إطار البرامج البلدية للتنمية، حيث يتحمل المستفيدون وفقا لمدير مركز التوزيع للكهرباء والغاز بالشرق للمسيلة أعباء الربط.

من جهته، أكد الوالي أن مجهود الدولة متواصل خصوصا في مجال تحسين الظروف المعيشية لسكان القرى والأرياف لكي يستقروا في مناطقهم الأصلية، والتفرغ للنشاط الفلاحي الرعوي الذي تعرف به بلديتا دائرة سيدي عامر وهما تامسة وسيدي عامر. للإشارة، فقد تعززت دائرة سيدي عامر بعديد الإنجازات تم استلامها مؤخرا على غرار مد شبكة المياه الصالحة للشرب بمنطقة الخرزة ببلدية سيدي عامر، ووضع بئر حيز الاستغلال للتموين بالماء الشروب بمنطقة الطويف ببلدية تامسة ومركز متقدم للحماية المدنية، فضلا عن ترميم مدرسة ومطعم مدرسي ومسجد عتيق بمركز هذه الجماعة المحلية.

■ **ق . م**

» أخبار برج بوعريريج

الحماية المدنية تبرمج مناورات ميدانية في التعامل مع جميع الأخطار

سطرت المديرية المحلية للحماية المدنية لبرج بوعريريج برنامج مناورات تطبيقية وتدريبية لجميع وحداتها على مستوى الولاية، بهدف بلوغ مستوى الاحترافية في التعامل مع جميع الأخطار، والمحافظة على مستوى الجاهزية في حالة وقوع كوارث أو أخطار، تطبيقا للبرنامج الوطني للمديرية العامة للحماية المدنية. ووفقا لخلية الإعلام لذات المديرية، يتضمن برنامج المناورات الذي سيدوم إلى غاية 24 فيفري القادم، التدخل لإخماد الحرائق في المؤسسات المستقبلة للجمهور وفي المؤسسات المصنفة، وكذا حرائق السيارات في الأوساط المغلقة، حوادث المرور أو السكك الحديدية وكذا حوادث نقل المواد الخطيرة والإنقاذ في الآبار والحفر وفي حالة فيضان وكذا في الأوساط الصعبة التي لا يصلها عتاد التدخل.

حلّ ثلاث مشاكل عويصة بقطاع الطاقة

كشفت مصالح مديرية الطاقة بولاية برج بوعريريج، بحسب مصادر "الموعد اليومي" أن مصالح القطاع بالولاية استطاعت بعد زيارة المدير العام لمجمع سونلغاز للولاية، حل ثلاث مشاكل صعبة، في مقدمتها توصيل الغاز الطبيعي لقرى عين الكحلة والختاتنة ببلدية ثنية النصر والقضاء على معاناة السكان مع قارورات غاز البوتان، وكذا حل الإشكال الحاصل بالمنطقة الصناعية فيما يخص تحويل الغاز الطبيعي بالمنطقة، بالإضافة إلى مسايرة المستثمرين من أجل توفير الطاقة الكهربائية الكافية، حيث أكدت ذات المصالح أن الزيارة عادت على المصالح الولائية بفائدة وسمحت بحل ثلاث مشاكل عويصة.

اقتراح جملة من المشاريع التنموية لقرية بولحاف ببلدية سيدي مبارك

كشفت مصالح بلدية سيدي مبارك في الجهة الشرقية لولاية برج بوعريريج، أنها قامت باقتراح عمليتين هامتين من أجل تحسين الظروف المعيشية للمواطنين والقضاء على احتجاجاتهم، الأولى تتمثل في اقتراح تدعيم شبكة المياه الصالحة للشرب بقرية بولحاف والقضاء على التذبذب الحاصل في التزود بهذه المادة الحيوية، وكذا انجاز خزان مائي بقيمة مالية تقدر بمليار و200 مليون سنتيم، بالإضافة إلى توسيع شبكة التطهير بقريتي بولحاف وأولاد سيدي اعمر بقيمة 500 مليون سنتيم، حيث تم إعداد الدراسة الخاصة بهذين العمليتين اللتين تدخلان في إطار المخطط البلدي للتنمية لسنة 2016.

● أبو لؤي/ جندي توفيق

خنشلة..

إنتاج أكثر من 80 ألف قنطار من التمور

حققت ولاية خنشلة برسم الموسم الفلاحي 2016-2017 إنتاجا من التمور بمنطقتيها الجنوبية وشبه الصحراوية بـ 80 ألف و940 قنطارا، حسب ما علم من مصالح مديرية الفلاحة. وأوضح رئيس مصلحة تنظيم الإنتاج والدعم التقني بذات المديرية أحمد حمزاوي، أن كميات التمور المنتجة تم جنيها من 115 ألف نخلة منتجة من أصل 126 ألف و 758 نخلة أخرى منتشرة عبر منطقة بابار الصحراوية ومنطقة ششار شبه الصحراوية على مساحة إجمالية للنخيل بـ 785 هكتارا.

وذكر ذات المصدر بأن إنتاج التمور بهذه الولاية لم يكن سنة 2008 يتجاوز 11 ألف و40 قنطارا على مساحة بـ 65 هكتارا تضم 11 ألف و 500 نخلة. كما صرح أن أكثر من 52 ألف قنطار من كمية التمور المجنية برسم الموسم الفلاحي الحالي تتمثل في نوعية التمر المعروفة باسم سالغرس" ذات الجودة العالية خاصة منها تلك التي تجنى من واحات سسيار" و "الولجة" القديمة التابعة لبلدية ششار، حيث يصل متوسط مردود إنتاجها إلى 87 قنطارا من كل نخلة. وتنتج المنطقة الجنوبية لولاية خنشلة نوعية التمر المعروفة بـ "دقلة نور" التي بلغ إنتاجها خلال نفس الموسم 22 ألف و780 قنطارا فضلا عن أنواع التمور الأخرى كتمر "الغرس" و "الدقلة البيضاء" وغيرها.

وأشار السيد حمزاوي إلى أن هذا النوع من الزراعات مدعم من طرف الدولة، حيث يصل مبلغ دعم الهكتار الواحد من واحات النخيل إلى 200 ألف د.ج والتي تشمل شبكة السقي بالتقطير، بالإضافة إلى الدعم بفسائل النخل التي تتراوح بين 100 و140 فسيلة للهكتار الواحد.

■ **ق . م**

أم البواقي.. خزينة النجم الرياضي لكرة القدم تتدعم بـ 500 ألف دينار

تدعمت خزينة فريق النجم الرياضي لكرة القدم لبلدية أولاد قاسم بولاية أم البواقي بـ 500 ألف د.ج قدمت من قبل مؤسسة صناعة المواد الصيدلانية والقفازات الطبية. وقد أبدى صاحب المؤسسة اهتمامه بتمويل الفريق بغية ضمان الصعود، مؤكدا بأن مساهمة المؤسسة بهذا المبلغ تعد بادرة أولى ستتبع بمبادرات أخرى كلما تحققت نتائج. يذكر أن فريق ذات البلدية استفاد من ملعب معشوشب اصطناعيا كلف خزينة الدولة 54 مليون دج وأنجز في ظرف 5 أشهر، كما أشار إلى ذلك رئيس المجلس الشعبي البلدي.

أبو زياد

عنابة.. الأراضي الفلاحية تحتوي المشاريع التنموية المتوقفة

نجحت مصالح ولاية عنابة في عملية استحداث نحو 600 هكتار من الأراضي الفلاحية من أجل استغلالها كمناطق عمرانية جديدة وأخرى صناعية لاحتواء العجز المسجل، إلى جانب الإسراع في تجسيد نشاط 12 مشروعا تنمويا. بعث هذا المخطط الصناعي الذي يدخل في إطار تعزيز مناطق التوسع الصناعي والسياحي بالولاية، جاء بعد نفاد الأوعية العقارية الموجهة للبناء عبر العديد من البلديات الكبرى منها البوني، الحجار وبلدية عنابة وبرحال.

وعليه تعتمد سلطات الولاية على هذا المخطط التنموي خاصة بعد التقارير التي رفعتها مديريات التشغيل والسياحة وغرفة الصناعة التي تفيد بعدم وجود قطع أرضية كافية لاحتواء مشروع وحدات سكنية وصناعية تتوفر على مختلف الصيغ

والمبرمجة في إطار برنامج 2015 - 2019، وأمام التأخر في الإفراج عن هذه الحصة السكنية، زادت الفوضى والغليان الشعبي بولاية عنابة خاصة بعد خروج طالبي السكن إلى الشوارع، الوسيلة التي وجدوها لتحريك الجهات المعنية التي وجدت الأراضي الفلاحية كحل عاجل لبناء 20 ألف وحدة سكنية.

وفي سياق متصل، ساهم نقص الأوعية العقارية بالولاية في إجهاض العديد من المشاريع التنموية التي كان من المتوقع أن تساهم في توفير حوالي 6 آلاف منصب شغل موزعة بين مناصب دائمة ومؤقتة خاصة بالمنطقة ذات النشاط الصناعي المكثف برحال وواد العنب، البوني ومدينة عنابة التي تشكو هي الأخرى من نقص فادح في العديد من المرافق الخدماتية، أما مشاريع الصناعة الغذائية والخدماتية فما تزال كلها متوقفة لأنها لم ترق إلى المستوى المطلوب بسبب ضيق المساحات الموجهة لإنجاز بعض المرافق الضرورية.

وللإسراع في عملية الإنجاز، قامت اللجنة الولائية المكلفة بإدماج الأراضي والمحلات ذات الطابع الفلاحي ضمن المخططات العمرانية، مؤخرا، بمعاينة القطع الأرضية التي تقرر تحويلها للبناء، وأشارت الأرقام المقدمة في هذا الشأن إلى أن هناك 20 مشروعا تنمويا يتعلق أغلبه بالمرافق الضرورية والمحلات ذات الطابع المهني، انتهت أو تجري بها الأشغال فوق مساحات الأراضي الفلاحية والغابية التي تم إدراجها في إطار مخططات العمران، حيث تقدر بـ 60 هكتارا، في حين تمت برمجة 30 مشروعا آخرا للإنجاز فوق مساحة تقدر بـ 523 هكتار لاستحداث مناطق للتوسع العمراني الجديدة وإنشاء مقرات إدارية جديدة على غرار تلك المتعلقة ببعض المديريات التنفيذية التي من المنتظر أن تنطلق بها الأشغال العمومية بمنطقة التوسع العمراني التي تجري الدراسات الخاصة ببلدية واد العنب بعنابة.

■ **أنظال . خ**

مجلس النواب الليبي يتهم روما بعد دخول بوارج محملة بالأسلحة والجنود

ايطاليا توسع نفوذها في ليبيا بنوايا استعمارية مبيتة

أنباء قوية عن إعلان وشيك بتدشين تحالف عسكري روسي ليبي

طالب مجلس النواب المنعقد شرقي ليبيا ،الاربعاء إيطاليا بسحب قوات نشرتها في العاصمة طرابلس لتأمين سفارتها.واستنكر المجلس في بيان "بأشد العبارات دخول بوارج محملة بالأسلحة والجنود تابعة للجيش الإيطالي إلى المياه الإقليمية الليبية".

وكانت قد تداولت معظم القنوات المحلية الليبية خبرا يفيد بدخول بارجتين حربيتين إيطاليتين محملتين بأسلحة وعتاد تحمل وحدات خاصة من الجيش لتأمين سفارة بلادهم المزمع افتتاحها في طرابلس. وذكر البيان أن ''المجلس سيتخذ إجراءات لردع إيطاليا التي تبحث عن تحقيق مصالح ضيقة''، متهما روما بـ''السعي لحكم ليبيا بنوايا استعمارية ''.كما دعا المجلس إلى ''احترام السيادة الليبية''، مؤكدا في ذات الوقت أن سهذا الوضع غير شرعي ومخالف للاتفاقيات والقوانين الدولية''.ولا تقر إيطاليا بوجود قوات عسكرية لها في ليبيا، علماً أن وزيرة الدفاع الإيطالية روبرتا بينوتي، أعلنت في سبتمبر 2016، أن المستشفى الميداني الذي أقامته في مطار مدينة مصراتة (شمال وسط) يضم 300 عسكري.وأوضحت وزيرة الدفاع حينها في إحاطة أمام لجان الشؤون الخارجية والدفاع في مجلسي النواب والشيوخ أن ''المستشفى يضم نحو 300 عسكري، بينهم 60 بين طبيب وممرض، و135 عنصراً للدعم اللوجستي، و100 عنصر لتأمين الحماية''، مشيرة إلى أن جميعهم من القوات المسلحة الإيطالية، وأن حضورهم هناك لا يعد وجوداً لقوة عسكرية في الخارج بحاجة إلى تفويض برلماني.وفي وقت سابق تسلم رئيس المجلس الرئاسي لحكومة الوفاق الليبية فايز السراج ووزير خارجيته محمد الطاهر سيالة، أوراق اعتماد السفير الإيطالي لدى ليبيا جوزيبي بيروني، ليكون أول سفير غربي يعمل من العاصمة طرابلس منذ نحو عامين.والسفارة الإيطالية لدى ليبيا، كانت إحدى آخر السفارات التي أغلقت أبوابها في 2015، جراء الأوضاع الأمنية والسياسية المضطربة التي تشهدها البلاد منذ الإطاحة بنظام العقيد الراحل معمر القذافي عام 2011.من جهتها ليبية ، إن حاملة الطائرات الروسية ''أدميرال كوزنيتسوف'' وصلت إلى المياه الإقليمية الليبية.من جانب آخر نفى مصدر عسكرى ليبى رفيع المستوى مزاعم وصول حاملة الطائرات الروسية سأدميرال كوزنيتسوف'' إلى المياه الإقليمية الليبية.وكانت قد ترددت أنباء قوية في الداخل الليبي عن إعلان وشيك، بتدشين تحالف عسكري روسي مع الجيش الليبي بقيادة المشير خليفة حفتر، لمحاربة الإرهاب في ليبيا.وقالت مصادر ليبية، إن هناك إعلاناً عن تحالف روسي ليبي لمحاربة الإرهاب يكشف عنه في مؤتمر صحفي، يليه لقاء سيجمع بين المشير خليفة حفتر، رئيس هيئة الأركان العامة للقوات المسلحة الروسية الجنرال فاليري جيراسيموف، بحضور وزير الدفاع وكبار المسئولين العسكريين الروس على متن حاملة الطائرات الروسية أدميرال كوزنيتسوف.وكان رئيس مجلس النواب الليبي عقيلة صالح، زار روسيا، مؤخرا، وقال إنه وجد تفهما كبيرا من وزير الخارجية سيرجي لافروف لما يجري في ليبيا.وأضاف ''جرى الاتفاق على زيارة متبادلة بين الحكومة ومجلس النواب الليبي والجانب الروسي، وسيكون التواصل مستمرا''.

قائلا إن الوضع الأمني غير مطمئن في المرحلة الراهنة

جمالي يدعو الدول العربية إلى مراجعة مواقفها تجاه ليبيا

دعا مبعوث جامعة الدول العربية إلى ليبيا صلاح الدين الجمالي، الدول العربية إلى مراجعة مواقفها بشأن ليبيا بناء على المعطيات الحالية، ، وقال الجمالي خلال إفادته أمام الاجتماع التشاوري لمجلس الجامعة العربية حول ليبيا أنه تواصل مع رئيس مجلس النواب عقيلة صالح الذي أكد رغبته في تعديل عدد من بنود الاتفاق السياسي أهمها كيفية اختيار رئيس الدولة ورئاسة لحكومة وقيادة الجيش، وفق ما نقلته وكالة أكي الإيطالية. ودعا الجمالي إلى الالتفات الى الأوضاع الاقتصادية، فبالرغم من أن ليبيا تعد دولة نفطية إلا أن أكثر من نصف الليبيين يعيشون تحت خط الفقر.

دبلوماسي أوروبي يعلن..

قرار محكمة العدل الأوروبية ملزم للإتحاد الأوروبي والدول الأعضاء

أكد دبلوماسي أوروبي ببروكسل أن قرار محكمة العدل الأوربية الذي خلص في قراره الصادر في 21 ديسمبر الفارط أن اتفاقي الشراكة و التبادل الحر بين الاتحاد الأوروبي و المغرب لا يمكن تطبيقهما على الصحراء الغربية هو ''ملزم'' للاتحاد و الدول الأعضاء. وصرح نيكولاس ويستكوت مدير تنفيذي للشرق الأوسط وشمال إفريقيا بالمصلحة الأوربية للعمل الخارجي في نقاش مع أعضاء لجنة الشؤون الخارجية بالبرلمان الأوروبي أن '' قرار محكمة العدل الأوربية هو ملزم للاتحاد الأوربي والدول الأعضاء. نحن نعيش في بلد قانون ويتعين علينا احترام أي قرار تصدره العدالة''.وذكرت محكمة العدل الأوربية التي أشارت إلى الوضع المنفصل و المتميز لأراضي الصحراء الغربية بموجب ميثاق الأمم المتحدة في قرارها أنه سلا يجوز اعتبار وصف (تراب المملكة المغربية) الذي يحدد النطاق الإقليمي لاتفاقات الشراكة و التحرير الشامل للصحراء الغربية و من ثمة فإن هذه الاتفاقات لا تنطبق على هذا الإقليم''.و في هذا السياق أشار هذا الدبلوماسي السامي إلى ضرورة ''السهر على تطبيق هذا القرار بدقة'', موضحا أن سدراسة حول تأثير قرار محكمة العدل الأوروبية هي في طور الانجاز'', و ستقدم في الوقت المناسب أمام لجنة الشؤون الخارجية للاتحاد الأوروبي. و حسب نيكولاس واستكوت فان اللجنة الأوروبية ''بصدد دراسة مبررات محكمة العدل الأوروبية بدقة'' و كذا ''تأثيراتها على الصعيد القانوني تحسبا للعواقب''.

التهديد الارهابي متواصل..

تونس تعلن تفكيك خلية إرهابية فى ولاية المنستير

أعلنت وزارة الداخلية التونسية ، تفكيك ''خلية إرهابية'' تابعة لتنظيم ''أنصار الشريعة'' الارهابي، فى ولاية المنستير شمال شرقى البلاد.و أحالت السلطات التونسية الخلية المكونة من 8 أفراد تتراوح أعمارهم بين 32 و47 سنة، إلى القضاء، بتهمتى ''الشبهة فى تبييض وغسل أموال'' و''الانضمام عمدا إلى تنظيم إرهابى له علاقة بالجرائم الإرهابية''.وأوضحت الوزارة فى بيان لها، أن قوات الأمن تمكنت يوم 7 يناير الجاري، من تفكيك هذه الخلية بمدينة المكنين، وأضافت أنه ''تبين خلال التحريات مع الموقوفين أنهم يتبنون الفكر الارهابي، ويعقدون اجتماعات سرية بمدينة المكنين، وينشطون ضمن ما يسمى بتنظيم أنصار الشريعة الإرهابى المحظور، ويتولون جمع الأموال دون ترخيص''. وتخشى تونس التى تأثر اقتصادها كثيرا بهجمات إرهابية على مدار العامين الماضيين، تسلل متشددين من حدودها الشرقية قادمين من ليبيا، التى تشهد صراعا مسلحا منذ سنوات.

متفرقات

بعد تسليم السلطة.. غانا تسير على طريق الديمقراطية

رسخ استقرار غانا مكانتها لتكون واحدة من أفضل الديمقراطيات في إفريقيا، خاصة أنها على وشك الشروع في تسليم آخر للسلطة من رئيس دولة إلى مرشح من حزب معارض، منذ فترة طويلة، بعدما فاز في الانتخابات الرئاسية الأخيرة.وقالت مصادر إن خسارة الرئيس المنتهية ولايته، جون ماهاما، الذي حارب الحزب الحاكم بشدة من أجل إعادة انتخابه، يعتبر دليلا على الديمقراطية وسير غانا في الطريق الصحيح لتكوين دولة قوية.

اعتقال زعيم سابق بالمعارضة في الكونغو

أعلنت الشرطة في جمهورية الكونغو عن اعتقال زعيم سابق للمعارضة في البلاد ، بعد أن ظل مختبئا لشهور ، بتهمة حيازة أسلحة .في ديسمبر صدر أمر باعتقال _أوكومبي ساليساس ، بتهمة حيازة أسلحة . والذي خسر انتخابات الرئاسة العام الماضي ، أمام الرئيس _دينيس ساسو نغيسوس ، و اتهم زعيم البلاد بتزوير الانتخابات.على صعيد آخر ، عرض كبير ممثلي الادعاء ، في جمهورية الكونغو ، أندريه أوكو-جاكالا ، في نوفمبر ، الأسلحة التي يفترض أنه تم العثور عليها ، في منزل زوجة ساليسا . لكنه لم يوضح حجم مخبأ الأسلحة ، أو الغرض منها.

خارجية الأميركية تحذر رعاياها من السفر إلى غامبيا

حذرت الولايات المتحدة مواطنيها من السفر إلى غامبيا وحضت الموجودين منهم فيها على المغادرة، تحسباً من وقوع اضطرابات على صلة بتمسك الرئيس يحيى جامع بالسلطة على رغم خسارته في الانتخابات.وجاء في بيان نشرته وزارة الخارجية الأميركية على موقعها على الإنترنت أن ''نحذر المواطنين الأميركيين من السفر إلى غامبيا بسبب احتمال وقوع اضطراب مدني وعنف في المستقبل القريب''، موضحاً أنه يجب ''على الأميركيين التفكير في المغادرة على متن رحلات جوية تجارية أو بأي وسيلة أخرى''.وأضاف البيان ''جلسة استماع المحكمة العليا المقررة في العاشر من كانون الثاني (يناير) الجاري للنظر في رفض جامع نتيجة الانتخابات التي فاز فيها منافسه أداما باروا في أول كانون الثاني (ديسمبر) الماضي''، ربما تمثل بداية للعنف.

المنسق الصحراوي مع المينورسو يؤكد

التوسع المغربي هو مأساة المنطقة

أكد المنسق الصحراوي مع بعثة الامم المتحدة لتنظيم الاستفتاء في الصحراء العربية (المينورسو), أمحمد خداد, ان التوسع المغربي هو مأساة المنطقة وهي السياسة التي حالت دون ستمكن شعوب المنطقة من بناء الوحدة المغاربية والبناء المغاربي والتعاون في الميدان الاقتصادي والأمني".

وحذر أمحمد خداد من سياسة التوسع التي يواصل المغرب انتهاجها مما جعل الامن والاستقرار مهددين بالمنطقة و هذا في الوقت الذي يواصل فيه المحتل المغربي مطالبته الانضمام الى الاتحاد الافريقي متجاهلا مبادئ وقوانين وأسس هذا التجمع القاري وأولها احترام الحدود الموروثة عن الاستعمار. وقال المسؤول الصحراوي أن ''الدعاية المغربية والتطبيل والترويج الذي يقوم به المغرب بما في ذلك زيارات ملكه وكبار مسؤوليه إلى دول إفريقية, هي للتغطية على فشله'', مؤكدا على أن قمة مالابو الاخيرة شكلت صدمة قوية للمغرب وأصبح يراجع رسميا كيفية الانضمام إلى المنظمة الاقليمية . وتحدث المسؤول الصحراوي في هذا المقام عن ''فشل المغرب خلال قمة مالابو المشتركة بين الاتحاد الإفريقي والجامعة العربية التي انسحب منها ولم تنسحب معه غير دول عربية قليلة لم تؤثر على النصاب القانوني للجامعة العربية بينما لم تنسحب ولا دولة إفريقية''.وابرز خداد في حديثه موقف دول الاتحاد الافريقي واصرارها كما أكدت عليه في ملابو على أن تكون مبادئ وقوانين وأسس الاتحاد الإفريقي محترمة وأنه على ''الراغب في الانضمام كان من كان أن يحترمها وأولها أن يجيب على سؤال أين تبدأ حدوده وأين تنتهي وهل يحترم الحدود الموروثة عن الاستعمار''.كما أشار الى خريطة المغرب بحدوده المعترف له بها دوليا والمعتمدة من الأمم المتحدة والمتبناة من طرف الاتحاد الإفريقي والجامعة العربية و منظمة المؤتمر الإسلامي ومنظمةدول عدم الانحياز وكافة المنظمات الدولية, موضحا انه ''لا أحد يعترف للمغرب بالسيادة على الصحراء الغربية لأنها ليست ضمن حدوده''.المنسق الصحراوي مع المينورسو تطرق أيضا الى آخر تقرير للأمم المتحدة حول المخدرات في العالم والذي أكد أن المغرب هو أول منتج ومصدر للقنب الهندي, معقبا على ذلك بالقول: ''ليس سرا أن كل المخدرات التي تسرب في المنطقة الآن وتستعمل من طرف الإرهاب لتقوية هياكله وخلاياه والقيام بالاغتيالات والتفجيرات, تأتي من المغرب'' . بالمقابل خصص أمحمد خداد جانبا من حواره للتلفزيون الصحراوي للحديث عن المكاسب المحققة خلال سنة 2016 , حيث قال ''أننا نقف على مكاسب وإنجازات مهمة على المستوى الداخلي والدبلوماسي وكذا على المستوى العسكري , ولكن هناك تحديات يجب أن نكون واعين كل الوعي بها, من أجل استثمار ما تحصلنا كقرار المحكمة الأوربية والاتصال بالمفوضية الأوربية ومجلس الحكومات والإصرار على أن يتم التطبيق الفعلي لقرار المحكمة الأوربية''.ودعا الى أن تكف أوروبا عن تعاملها مع المغرب في نهب ثروات الشعب الصحراوي وكذا تحريك دعوات أخرى ومرافعات ضد ''كل من تسول له نفسه حكومة كانت أم شركة المس بشكل مباشر أو غير مباشر من الثروات الطبيعية الصحراوية أو الدخول في شراكة مع المغرب تمس من تلك الثروات

09-16 11/01/17 17:42 Page 1

مع مقتل ازيد من 1400 طفل يمني في النزاع القائم

أطفال اليمن يدفعون فاتورة الحرب

اليونيسيف تقول أن 1,7 مليون طفل يمني تحت سن الخامسة يعانون الجوع

أعلنت منظمة الأمم المتحدة للطفولة "اليونيسف" الأربعاء، أن نحو 1400 طفل قتلوا في النزاع المسلح في اليمن منذ بدايته قبل نحو عامين، مشيرة الى أن هذا العدد "قد يكون في الحقيقة اكبر بكثير".

وقالت ممثلة اليونيسف في اليمن ميريتشل ريلانو في صنعاء انه ''منذ بداية النزاع في مارس 2015، وثقت الأمم المتحدة مقتل حوالي 1400 طفل وإصابة أكثر من 2140 بجروح''.وأضافت ان ''الأرقام الحقيقية قد تكون في الحقيقة اكبر بكثير''.يشهد اليمن منذ نحو عامين نزاعا مسلحا بين الحوثيين المتحالفين مع قوات الرئيس السابق علي عبد الله صالح، وقوات الرئيس المعترف به عبد ربه منصور هادي الذي يلقى مساندة تحالف عربي بقيادة المملكة السعودية. وبحسب أرقام الأمم المتحدة، أوقع النزاع أكثر من سبعة آلاف قتيل ونحو 39 ألف جريح، بينهم هؤلاء الأطفال. وتسبب النزاع بتدهور الأوضاع الإنسانية والصحية بشكل كبير لنحو 26 مليون يمني، وحرم أكثر من ثلثي السكان من الحصول على العناية الطبية اللازمة بينما أصبح الوصول الى الغذاء أكثر صعوبة. وتؤكد منظمة اليونيسف أن الأطفال أكثر من يدفع ثمن النزاع القائم، حيث أن سوء التغذية والإمراض يتسببان بوفاة طفل يمني واحد على الأقل كل عشر دقائق. وفي مؤتمر صحافي في صنعاء، قالت ريلانو انه جرى تجنيد 1363 طفلا من قبل أطراف الصراع. كما أن النزاع في اليمن حرم الاف الأطفال من التعليم بعدما أصبحت حوالي ألفي مدرسة خارج الخدمة بفعل الدمار الذي أصاب بعضها، والإضرار التي لحقت ببعضها الأخر، وتحول مدارس الى ملاجئ للنازحين، بحسب ريلانو. ودعت ريلانو الى سحماية الأطفال ووقف الهجمات ضد البنية التحتية المدنية بما فيها المدارس والمرافق التعليمية''، معتبرة أن المدارس ''يجب أن تكون مساحة للسلام في كل الأوقات، وملاذا يمكن للأطفال فيه التعلم والنمو والتمتع بالأمان. لا يجب أن يضطر الأطفال للمخاطرة بحياتهم من اجل الذهاب الى المدرسة''.وكانت مصادر عسكرية وطبية في صنعاء أعلنت مقتل خمسة أشخاص بينهم تلميذان في قصف جوي قرب مدرسة في مديرية نهم شمال شرق صنعاء. وقالت من جهتها ممثلة اليونيسف انه جرى التأكد من مقتل طفل واحد وإصابة أربعة آخرين في هذا القصف. والى جانب أعمال القتل، حذرت ممثلة اليونيسف من الوضع الغذائي المتدهور في هذا البلد، قائلة أن 1,7 مليون طفل تحت سن الخامسة يعانون من سوء التغذية المتوسط فيما يعاني 462 ألف طفل أخر من سوء التغذية الحاد الوخيم.وذكرت أن 7,4 مليون طفل يحتاجون الى رعاية صحية في ظل نظام صحي أصبح ''على حافة الانهيار'' وفي ظل تعذر حصول 14,4 مليون يمني على مياه شرب آمنة.

ولا يعاني الأطفال في اليمن من الجوع والقتل والحرمان من التعليم فقط، بل أن أثار النزاع تنسحب على أوضاعهم النفسية أيضا. وأعلنت ريلانو في هذا السياق أن أكثر من 487 ألف طفل تلقوا ''دعما نفسيا اجتماعيا لمساعدتهم على تجاوز التبعات المتوسطة وطويلة الأجل الناجمة عن التعرض المستمر لإحداث الصراع''.ودعت المسؤولة أطراف الصراع الى وقف تجنيد الأطفال، والى توفير ''سبل الوصول الى المساعدات الإنسانية غير المشروطة ومن دون عقبات لكافة الأطفال أينما كانوا في البلد وذلك في المناطق المعزولة جراء الصراع''.وقالت ''تدفع هذه الحرب الأطفال والنساء الى أتون أسوء أزمة يواجهها هذا البلد على الإطلاق، لذا فان كل دقيقة هامة''.

قالت ان نقل السفارة الأميركية إلى القدس سيؤدي لإنهاء حل الدولتين

السلطة الفلسطينية تهدد بإعادة النظر في الاعتراف بإسرائيل

قال مسؤول فلسطيني رفيع المستوى مقرب من الرئيس محمود عباس، إن نقل السفارة الأمريكية من تل أبيب إلى القدس سيؤدي إلى إعادة النظر في اعتراف منظمة التحرير الفلسطينية بإسرائيلوقال محمد إشتية عضو اللجنة المركزية لحركة فتح ''إذا تم الإعلان عن نقل السفارة الأميركية من تل أبيب للقدس فسنعيد النظر في الاعتراف بدولة إسرائيل وسننفذ خطوات احتجاجية أخرى متعلقة بكامل المسار السياسي، ونحن نتحدث عن إجراءات وليس تهديدات''.واعترفت منظمة التحرير الفلسطينية بإسرائيل في العام 1993 عند التوقيع على اتفاقية أوسلو للسلام بين الجانبين.وقال إشتية في مؤتمر صحفي في رام الله ''الحديث عن نقل السفارة الأميركية للقدس يعني نهاية حل الدولتين ويعني بالنسبة لنا انتهاء المسار التفاوضي وإغلاق الباب كليا أمام المفاوضات.''وأضاف سإننا نأمل أن لا يعلن الرئيس الأمريكي الجديد دونالد ترامب في خطاب تنصيبه في 20 الجاري عن نقل السفارة من تل أبيب إلى القدس''.وأوضح إشتية ''القيادة الفلسطينية لا تعلم شيئا عن السياسة الخارجية للإدارة القادمة، سمعنا من بعض الدوائر في الولايات المتحدة ومن دبلوماسيين وأصدقاء أن الرئيس الأمريكي المنتخب سيعلن عن نقل السفارة خلال حفل التنصيب.''وأعلن دونالد ترامب خلال حملته الانتخابية عن نيته نقل السفارة الأميركية من تل أبيب إلى القدس.وقال إشتية ''نحن من جانبنا نأمل أن لا يقوم الرئيس ترامب بهذه الخطوة.'' وأضاف ''الرئيس محمود عباس بعث رسالة إلى الرئيس ترامب يطلب عدم نقل السفارة مؤكدا على خطورة ذلك.''وشارك عشرات الفلسطينيين في وقفة دعت إليها القوى الوطنية والإسلامية في مدينة رام الله احتجاجا على إمكانية نقل السفارة الأميركية من تل أبيب إلى القدس.

الاحتلال يصادق على بناء 2500 وحدة استيطانية

الفلسطينيون ينظمون إضرابا على سياسة هدم المنازل

صادقت بلدية الاحتلال فى القدس على مخطط استيطانى جديد فى القدس الشرقية، لبناء 2500 وحدة استيطانية مكان منزل منفذ عملية الدهس الشهيد الفلسطينى فادى قنبر والمنطقة المحيطة به فى جبل المكبر بالقدس الشرقية.وبحسب ما نشرته مواقع عبرية امس الأربعاء، ففى الوقت الذى تستعد فيه قوات الاحتلال لهدم منزل الشهيد قنبر منفذ عملية الدهس بالقرب من مستوطنة ''ارمون هنتسيف''، فإن بلدية الاحتلال تستعد لبناء استيطانى جديد فى المنطقة التى تسكن فيها عائلة الشهيد.و شهدت مدن وبلدات الداخل الفلسطينى المحتل عام 1948، امس الأربعاء، إضرابا عاما وشاملا، احتجاجا على قيام سلطات الاحتلال بهدم 11 منزلا فلسطينيا فى بلدة قلنسوة، بحجة البناء بدون ترخيص.ويأتى هذا الإضراب استجابة لقرار سلجنة المتابعة العليا لفلسطينيى الداخل'' إعلان إضراب عام وشامل غدا، يشمل كافة مناحى الحياة؛ بما فيها جهازا التعليم والمدارس. ودعت اللجنة فى بيان صدر عنها، إلى ''الوحدة ورص الصفوف، لصد الهجمة الجديدة للحكومة الإسرائيلية ضد الجماهير الفلسطينية فى الداخل''

الشيخ خليفة بن زايد يأمر بتنكيس الأعلام ثلاثة أيام حدادا على ارواحهم

خمسة مسؤولي إغاثة إماراتيين يقضون في هجوم قندهار

اعلنت دولة الامارات ، الاربعاء ان خمسة مسؤولي إغاثة إماراتيين قتلوا في الهجوم الذي تعرض له مقر اقامة والي قندهار في جنوب افغانستان واسفر عن مقتل 12 شخصا على الاقل. وامر رئيس الامارات بتنكيس الاعلام في جميع الوزارات والدوائر والمؤسسات الحكومية في الامارات لمدة ثلاثة أيام ستكريما لشهداء الواجب الذين قدموا أرواحهم الطاهرة دفاعا عن الإنسانية''.وتعرض مقر اقامة والي قندهار كبرى مدن جنوب افغانستان قرب باكستان، لانفجارات مساء الثلاثاء اوقعت 12 قتيلا وعددا من الجرحى. وقالت قيادة شرطة الولاية ان متفجرات ''وضعت في ارائك فجرت خلال العشاء''.ووقع هجوم قندهار بالتزامن مع هجمات قتل اخرى واصيب فيها العشرات في هلمند وفي العاصمة كابول حيث فجر انتحاريان نفسيهما اثناء خروج موظفين من مكاتب البرلمان ما اسفر عن مقتل 30 شخصا على الاقل. واعلنت حركة طالبان تبنيها لهجوم كابول.

على حدود سوريا

واشنطن تدعم العمليات التركية فى المنطقة العازلة

أعلن المتحدث باسم البنتاجون ''جيف ديفيز'' أن الولايات المتحدة تدعم العمليات التركية فى المنطقة العازلة التى أقامتها أنقرة بين مدينتى جرابلس والباب على الحدود السورية. وقال ديفيز امس الأربعاء ـ ''نحن نتفهم ما يفعله الأتراك فى إقامة منطقة عازلة بين الحدود التركية وباقى سوريا، وهو أمر مفيد للغاية''، مضيفا أن هذه المنطقة كانت تعتبر الطريق السريع الذى يدخل منه المقاتلون الاجانب إلى سوريا''، كما أوضح أن واشنطن تساعد أنقرة فى ضرباتها وبتقديم مستشارين أيضا. وتعد مدينة الباب المعقل الرئيسى الذى لا يزال تنظيم داعش يسيطر عليه عند منطقة الحدود. وتسعى القوات التركية وحلفاؤها فى المعارضة السورية للسيطرة على هذه البلدة الإستراتيجية، كجزء أساسى فى سياق حملتها، منذ أواخر أوت الماضى، لكنها واجهت مقاومة شرسة من مسلحى التنظيم وتكبدت فى معارك السيطرة على البلدة أكبر خسائر لها فى هذه الحملة حتى الآن.

شتغيير فعلي' يكلل زيارة عون إلى الرياض بعد فتور طويل

صفحة جديدة بين الرياض وبيروت عنوانها استئناف المساعدات العسكرية

افاد مصدر رسمي لبناني في الرياض ان السعودية ولبنان اتفقا على اجراء محادثات حول اعادة العمل بحزمة مساعدات عسكرية للجيش اللبناني بقيمة ثلاثة مليارات دولار كانت جمدت في فيفري.

وقال المصدر في وفد الرئيس اللبناني ميشال عون الذي أجرى محادثات مع الملك سلمان بن عبد العزيز ''انتهى التجميد''.واضاف المصدر ''هناك تغيير فعلي، ولكن متى وكيف، علينا ان ننتظر لنرى''، لافتاً الى فتح ''صفحة جديدة'' في العلاقات بين البلدين. وتابع المسؤول اللبناني ان ولي ولي العهد السعودي وزير الدفاع الامير محمد بن سلمان سيبحث مع نظيره اللبناني سبل اعادة العمل بهذه المساعدة.وكانت السعودية جمدت مساعدات عسكرية للجيش اللبناني بقيمة ثلاثة مليارات دولار على خلفية ما اعتبرت انها ''مواقف عدائية'' من جانب بيروت ناتجة من ''خضوع'' لبنان لحزب الله القريب من ايران.ويشمل برنامج المساعدات السعودية تسليم اسلحة وتجهيزات عسكرية فرنسية (دبابات ومروحيات ومدافع...) الى الجيش اللبناني بقيمة 2,2 مليار يورو.وتم تسليم دفعة اولى في افريل 2015، كانت عبارة عن 48 صاروخا فرنسيا مضادا للدروع من نوع ميلان.

متفرقات

في وداع حزين.. اوباما يلمح لرفضه سياسة ترامب

ألقى أوباما بمدينة شيكاغو خطاب الوداع أمام آلاف الأمريكيين فجر الأربعاء مستخدما شعار ''نعم نستطيع'' الذي ميز حملته الانتخابية، حث الرئيس الأميركي باراك أوباما الأميركيين على التمسك بالقيم ونبذ التمييز في الوقت الذي تستعد فيه الولايات المتحدة لانتقال السلطة إلى خليفته الجمهوري دونالد ترامب وفي خطاب مفعم بالمشاعر الليلة الماضية شكر أوباما عائلته واعتبر الفترة التي قضاها رئيسا للولايات المتحدة أكبر شرف له في حياته.وحث أوباما الأمريكيين على تبني رؤيته للتقدم ورفض بعض السياسات التي روج لها ترامب خلال حملته الانتخابية لنيل المقعد الرئاسي..وأوضح أوباما خلال كلمته الأخيرة أن مواقفه لم تتغير وقال إن جهوده لإنهاء اللجوء إلى التعذيب وإغلاق سجن غوانتانامو في كوبا كانت جزءا من تحرك أوسع لدعم القيم الأميركية.وقال أوباما سلذا أرفض التمييز ضد الأميركيين المسلمين'' في إشارة واضحة إلى ترامب لقيت تصفيقا قويا بين الحضور.

هولاند يقيم جهود مكافحة الإرهاب

اجتمع الرئيس الفرنسى فرانسوا هولاند امس الأربعاء، بمجلس الدفاع والأمن القومى لتقييم التدابير السارية لحماية الأراضى الفرنسية من التهديد الإرهابى وتطورات الاوضاع فى العراق وسوريا ومنطقة الساحل الافريقى.وذكر بيان للرئاسة الفرنسية (الاليزيه) أن هولاند استعرض سير العمليات التى يقوم بها الجيش الفرنسى فى الخارج، مشيدا بتقدم القوات العراقية فى مدينة الموصل بدعم من التحالف الدولى.. جدير بالذكر أن فرنسا بعد تعرضها لهجمات إرهابية على مدى العامين الماضيين قامت بإعلان حالة الطوارىء فى البلاد ونشرت قوة عسكرية ''الحارس'' (من 7 إلى 10 آلاف جندى) لتأمين المواقع الحساسة.

الجمهورية الجزائرية الديمقراطية الشعبية

وزارة العــدل

المديرية العامة لإدارة السجون و إعادة الإدماج
مديرية الموارد البشرية والنشاط الإجتماعي
المديريــة الفرعيــة للتوظيــف والتكويــن

إعلان عن توظيف

تعلن المديرية العامة لإدارة السجون و إعادة الإدماج، مديرية الموارد البشرية والنشاط الإجتماعي، المديرية الفرعية للتوظيف والتكوين ،عن فتح مسابقة توظيف لفائدة مؤسساتها العقابية و مصالحها الإدارية في الرتب المبينة أدناه:

الرتبة	نمط التوظيف	شروط الإلتحاق	عدد المناصب المالية المفتوحة	مكان التعيين			شروط أخرى
ضابط إعادة التربية	مسابقة على أساس الإختبارات	شهادة مهندس دولة في الإعلام الآلي أو مايعادلها	33	الإدارة المركزية			- أن تكون له الجنسية الجزائرية منذ خمس(5) سنوات على الأقل،
				توزيع المناصب	الولايات المعنية		- أن يكون مؤديا للخدمة الوطنية أو معفيا منها لأسباب غير صحية.
				رجال	مكان التعيين	الإقامة المطلوبة	- أن لا تقل قامته على 1.66 م بالنسبة للرجال و1.58 م بالنسبة للنساء،
رقيب إعادة التربية	مسابقة على أساس الإختبارات	شهادة البكالوريا أو مايعادلها	133	10	بشار	بشار، تلمسان ،سعيدة ، البيض ، النعامة .	- أن يبلغ مجموع حدة بصره 10/15 للعينين معا دون تصحيح بالنظارات أو عدسات العين، ودون أن يكون الحد الأدنى لإحدى العينين يقل عن 10/7،
				16	البليدة	البليدة ، الشلف.	
				10	تيزي وزو	تيزي وزو، البويرة.	
				17	الجزائر	الجزائر، بومرداس.	
				20	قسنطينة	قسنطينة، سكيكدة ، ميلة.	
				16	المدية	المدية، الجلفة.	
				10	ورقلة	ورقلة، الوادي ، غرداية.	- أن يكون متمتعا بقدرات بدنية ونفسانية تتماشى والوظيفة المراد الإلتحاق بها .
				18	وهران	وهران ، مستغانم ، عين تيموشنت.	- أن لايتعدى سنه 30 سنة عند تاريخ مسابقة التوظيف ،
				16	تيبازة	تيبازة، عين الدفلى.	- أن تكون نتيجة الفحص الطبي و النفساني الذي يخضع له المترشح و الذي تنظمه إدارة السجون إيجابيا .
				توزيع المناصب		الولايات المعنية	❖ يخضع المترشحون المقبولون لمتابعة تكوينا متخصصا.
				رجال	نساء	مكان التعيين / الإقامة المطلوبة	
عون إعادة التربية	مسابقة على أساس الإختبارات	مستوى السنة الثالثة من التعليم الثانوي كاملة أو مايعادله	409	/	06	أدرار، تيندوف.	
				100	05	بشار، تلمسان ، سيدي بلعباس ، معسكر.	
				30	/	تمنراست، البيض.	
				110	/	تبسة، أم البواقي، خنشلة، سوق أهراس.	
				/	08	ورقلة، الوادي.	
				20	02	إليزي، بسكرة.	
				/	15	برج بوعريريج، سطيف، المسيلة.	
				10	04	النعامة، سعيدة،	
				94	05	غرداية، الأغواط، الجلفة.	

يجب أن تحتوي ملفات الترشح على الوثائق التالية:

- طلب خطي،
- نسخة من بطاقة التعريف الوطنية،
- نسخة من المؤهل أو الشهادة المطلوبة مرفقة بكشف نقاط المسار الدراسي أو التكويني ،
- إستمارة معلومات تملئ من طرف المترشح ، بعد تحميلها من الموقع الالكتروني للمديرية العامة للوظيفة العمومية و الإصلاح الإداري **www.concours-fonction-publique.gov.dz أو www.dgfp.gov.dz** (نموذج رقم 1)،
- نسخة طبق الاصل من الشهادة التي تثبت الاعفاء من إلتزامات الخدمة الوطنية، (لا يجب أن يكون المترشح معفى لأسباب صحية) ،
- شهادة حدة البصر للعينين مسلمة من طرف **مختص في طب العيون** تثبت حدة البصر في مجموعها **10/15** للعينين معا دون تصحيح بالنظارات أو عدسات العين ، ودون أن يكون الحد الأدنى لإحدى العينين يقل عن **10/7**،
- شهادة قياس القامة مسلمة من طرف **مصالح المديرية العامة للأمن الوطني** تثبت الحد الأدنى للقامة بـ **1.66** م بالنسبة للرجال و **1.58** م بالنسبة للنساء،
- شهادة الإقامة،
- وصل إثبات دفع مستحقات المشاركة في المسابقة إلى:

❖ **الحساب البريدي الخاص بالخزينة المركزية تحت رقم (50/52- 3000)** لفائدة الوكالة المركزية للدفع المسبق للمديرية العامة لإدارة السجون وإعادة الإدماج المفتوح لدى الخزينة المركزية تحت رقم (756- 597).

❖ **أو** في حساب الخزينة الولائية لفائدة حساب الوكالة المركزية للدفع المسبق للمديرية العامة لإدارة السجون وإعادة الإدماج المفتوح لـدى الخزينـة المركزيـة تحت رقم (756- 597)، **و المقدرة بـ :**

- **(300.00)** دج لرتبة ضابط إعادة التربية،
- **(300.00)** دج لرتبة رقيب إعادة التربية،
- **(200.00)** دج لرتبة عون إعادة التربية .

يتعين على المترشحين المقبولين نهائيا، قبل إلتحاقهم بدورة التكوين المتخصص، إستكمال ملفاتهم الإدارية بكافة الوثائق الأخرى، لاسيما،

- شهادة الجنسية الجزائرية (أن تكون له الجنسية الجزائرية منذ **(5)** سنوات على الأقل)،
- مستخرج من صحيفة السوابق القضائية، سارية المفعول،
- مستخرج من شهادة الميلاد ،
- شهادتان (2) طبيتان (الطب العام - طب الأمراض الصدرية مسلمة من طرف **طبيب مختص**) ، تثبتان قدرة المترشح على ممارسة المهام المنوطة بالرتبة المطلوبة ،
- صورتان (2) شمسيتان.

هــام : ❖ بالنسبة للمترشحين الموظفين، إرفاق الترخيص بالمشاركة في المسابقة و تعهد بالإستقالة من المنصب الأصلي في حالة النجاح (ممضيان من طرف الهيئة المستخدمة)

❖ بالنسبة للشهادات المعادلة للشهادات المطلوبة، إرفاق شهادة المعادلة.

تحديد آجال التسجيلات و إيداع الملفات:

ترسل أو تودع ملفات الترشح بالمديرية العامة لإدارة السجون و إعادة الإدماج الكائن مقرها بـ / شارع 11 ديسمبر 1960 الأبيار- الجزائر ، و ذلك في مدة لا تتجاوز **خمسة عشرة (15) يوم عمل** ، إبتداء من تاريخ صدور أول إشهار في الصحافة المكتوبة.

ملاحظات: ❖ لا تقبل شهادات نهاية الدراسة بالجامعة بالنسبة للمترشحين في رتبة ضابط إعادة التربية،

❖ ترفض ملفات المترشحين المقيمين خارج الولايات المذكورة في الجدول أعلاه،

❖ لا تؤخذ بعين الإعتبار الملفات الناقصة أو الواردة خارج آجال التسجيلات.

Anep 500725

Ma mère vole !que doit je faire?

Parmi les causes pour empêcher le vol, le fait de protéger l'argent, les bijoux et d'autres choses semblables dans des endroits éloignés des yeux et qui ne sont pas apparents, que ce soit dans la maison ou ailleurs ; ceci est une prévention pour éviter le vol ou la perte de l'argent qui est délaissé, car l'argent qui n'est pas protégé dans un endroit pousse ou encourage au vol; et laisser l'argent et les bijoux devant les yeux des autres ou les laisser dans n'importe quel endroit, même si c'est dans une chambre, facilite le vol.

Donc, ne pas protéger les biens et les choses personnelles pousse au vol ou à la jalousie, provenant de l'enfant et de l'adulte, du riche et du pauvre, du proche parent et de la personne éloignée.

En ce qui concerne ta mère, - qu'Allah la protège et la guide -, nous ne voulons pas analyser pourquoi elle vole ou prend les bijoux et l'argent s'ils ne sont pas dans un endroit caché, mais nous allons essayer d'empêcher que le problème s'aggrave et que le vol ne dépasse pas ce dont les conséquences seraient néfastes :

Premièrement: il faut absolument parler à ta mère et la conseiller "en secret" avec les meilleures paroles et lui donner des exemples éloignés de votre milieu familial, sans accuser directement ta mère même en insinuant; et il est préférable que les conseils viennent de personnes qui ont de l'influence sur ta mère parmi les mahrams, les hommes et les femmes (toi par exemple, ou une femme qui sait que ta mère l'écoute et est convaincue par ses paroles); et il faut que ce conseiller soit un adulte doué de raison.

Deuxièmement: ta mère n'a peut-être pas assez d'argent ou de bijoux, alors si tu peux le lui donner, ceci est meilleur; ensuite, si elle recommence à prendre l'argent des autres, cela signifie qu'elle ne vole pas par besoin ou nécessité, mais à cause d'un penchant psychologique qui est implanté depuis l'enfance, et le traitement de ce problème consiste à la prendre entrain de voler, et ensuite la conseiller et l'exhorter avec les versets du Coran, les hadiths, et l'éducation psychologique qui expliquent que la conséquence de prendre l'argent des autres est le châtiment dans ce monde, le fait que les gens s'éloignent d'elle et la détestent, et le châtiment dans l'au-delà.

Troisièmement: il n'y a pas d'inconvénient à parler à ton père, pas du problème de ta mère en particulier, mais pour lui demander des conseils et le consulter, surtout qu'il est comme tu as dit: (Mon père, louange à Allah, est pieux; et louange à Allah, nous sommes une famille pratiquante et dont les membres sont liés les uns aux autres), alors il a peut-être une solution, ou une méthode, ou une opinion pour résoudre ce problème; mais demande à ton père son opinion en disant par exemple: "Un de tes amis, ou un de tes collègues, ou quelqu'un sur l'internet, a un problème qui est le suivant: sa mère vole, alors quelle est ton opinion, papa, comment sa mère peut-elle arrêter de commettre ce péché"; Et fais attention à ne pas mentionner ta mère de près ou de loin.

Quatrièmement: il y a des cassettes et des livres qui parlent du vol et de ses dangers, alors si tu peux en apporter à la maison et les laisser devant tout le monde, peut-être que ta mère lira ces livres ou écoutera ces cassettes. Et il y a sur l'internet des sites qui traitent des problèmes psychologiques, leurs causes et les manières de les résoudre, comme le vol, la jalousie, espionner les gens et d'autres choses semblables; tu trouveras sur ces sites les méthodes scientifiques pour traiter les maladies du vol sans en avoir besoin.

L'Islam aujourd'hui

La préférence entre la mère et l'épouse

Qui est prioritaire pour le musulman: la mère ou l'épouse?

Chez le musulman, la priorité revient à la mère, compte tenu de ce qui a été rapporté dans ce hadith selon lequel un homme dit au Prophète (bénédiction et salut soient sur lui): «Qui parmi les gens mérite mieux mon bon traitement»?

- «C'est votre mère».
- «Puis qui»?
- «Votre mère».
- «Puis qui»?
- «Votre mère» etc. (rapporté par Boukhari et Mouslim).

Cependant, l'épouse est prioritaire en ce qui concerne la dépense. Si l'homme ne peut ne pas assurer la dépense vitale pour sa mère et son épouse à la fois en raison de sa pauvreté, l'épouse jouit de la priorité.

Le musulman doit donner à chacun son droit et secourir l'opprimé. Si sa mère commettait une injustice à l'égard de son épouse, il doit s'efforcer d'écarter l'injustice de belle manière. Allah le Très Haut le sait mieux.

Sheikh Muhammed Salih Al-Munajjid

La pollution nocturne

La femme a-t-elle des pollutions nocturnes [des éjaculations nocturnes]? Et comment est cette éjaculation nocturne en ce qui concerne la femme?

Louange à Allah

La femme a des éjaculations nocturnes [elle éjacule pendant son sommeil]; et si elle voit le liquide spermatique, il est obligatoire qu'elle fasse les grandes ablutions. Et une femme interrogea le prophète (qu'Allah prie sur lui et le salue) en disant: "La femme doit-elle faire les grandes ablutions si elle a une éjaculation nocturne?", alors le prophète (qu'Allah prie sur lui et le salue) dit: (Oui, si elle voit l'eau) [si lorsqu'elle se réveille, elle voit qu'elle est mouillée (qu'elle a éjaculé) pendant qu'elle dormait].

Cheikh Abderrahmaane ibn Abdillah Al-Adjlaane

Son mari empêche leurs enfants à rendre visite à leurs grands parents mécréants

Le Cheikh Muhammad Ibn Sahih al-Outhaymine à été interroge a propos d'une femme qui affirme que ses parents sont des mécréants et que son mari empêche ses enfants de leur rendre visite. Est-ce qu'il en a le droit? Voici sa réponse (Puisse Allah lui accorder sa miséricorde).

Il n'en a pas le droit, mais il faut le ménager tout en lui disant de ne pas interdire aux enfants de rendre visite à leurs grands parents si cela ne comporte aucun préjudice pour eux.

D'ailleurs, il peut les accompagner pour prévenir tout éventuel danger.

Cheikh Muhammad ibn Sahih al-Outhaymine.

La purification avec l'eau de Zamzam?

L'eau de Zamzam est une eau bénie, le prophète (qu'Allah prie sur lui et le salue) a dit à propos de cette eau: (Elle est bénie), et il a dit aussi: (Elle est une nourriture délicieuse et une guérison pour la maladie).

Donc, c'est une eau bénie faisant partie des causes de la guérison de beaucoup de maladies; et il n'y a aucun inconvénient à ce que le croyant se lave avec cette eau, ou fasse les ablutions, parce que le prophète (qu'Allah prie sur lui et le salue) a fait les ablutions avec l'eau de Zamzam; donc, si la personne fait les ablutions ou prend un bain avec l'eau de Zamzam pour se rafraîchir ou pour se purifier de l'état d'impureté majeure, ou à cause de la bénédiction qu'Allah a placée dans l'eau de Zamzam, il n'y a aucun inconvénient à cela.

Et la personne peut se laver les parties intimes avec l'eau de Zamzam lorsqu'elle va aux toilettes, parce que bien qu'elle soit bénie, il n'y a aucun inconvénient à se laver les parties intimes avec cette eau, parce que c'est une eau pure et bonne, il n'y a donc aucun inconvénient à se laver les parties intimes, comme l'eau qui a jailli entre ses doigts (qu'Allah prie sur lui et le salue), parce que l'eau a jailli d'entre ses doigts plusieurs fois (qu'Allah prie sur lui et le salue), et ceci fait partie des miracles qui indiquent sa prophétie (qu'Allah prie sur lui et le salue) et qu'il est vraiment le messager d'Allah, et malgré cela, il donna de cette eau aux compagnons qui la mirent dans leurs récipients et ils prirent leur bain, ils se lavèrent les parties intimes et firent les ablutions avec cette eau qui était formidable et bénie ; il en est de même pour l'eau de Zamzam, elle est formidable et bénie, et il n'y a aucun inconvénient à faire les ablutions, à se laver et à enlever la saleté avec cette eau ; et quiconque a dit que ceci est détestable parmi les jurisconsultes, alors sa parole est faible.

Le Comité permanent des Recherches et de l'Ifta

Est-il permis de donner la zakat à son fils (30 ans) sachant qu'il est endetté?

J'aimerais savoir s'il est permis de donner la zakat à son fils (30 ans) sachant qu'il est endetté. Mon fils ne vivant pas sous mon toit et n'étant plus à ma charge. =Nous t'informons que tu peux donner à ton fils qui est endetté la zakat jusqu'à ce qu'il paye ses dettes. Et nous demandons à Allah de faciliter à toute personne endettée pour qu'elle paye ses dettes!

Dr Al-Jaouhara Al-Anquari

L'empêchement du blâmable est un devoir religieux

Abû Sa'id al Kudri a dit: J'ai entendu l'Envoyé d'Allah dire: «Quiconque constate un fait blâmable doit intervenir pour le corriger par la main, s'il n'est pas capable qu'il le fasse par la langue, s'il n'en est pas capable qu'il le désapprouve en son for intérieur, c'est là le degré le plus faible de la foi». Hadîth sahîh, rapporté par Muslim, Abû Dâwûd, at-Tirmidhi, an-Nasâ'î, Ibn Mâja, Ahmad.

الخبير الاقتصادي مبارك مالك سراي لـ"منتدى الموعد اليومي"

قال إنها موجهة وممولة من بعض الدول لإثارة الفوضى العارمة

تقارير الوضع الاقتصادي "مزيفة" هدفها الابتزاز

وصف مبارك مالك سراي الخبير الاقتصادي لدى نزوله ضيفا على منتدى زالموعد اليوميس مختلف التقارير العالمية التي ترصد الوضع الاقتصادي في الجزائر بشكل دوري بسالمزيفةس والفاقدة للمصداقية باعتبارها تحمل في طياتهاس ابتزازاس مبطنا يهدف إلى تكسير وتركيع السياسة الخارجية للبلاد لجعلها في موقفسضعفس ومن ثم مناقشتها في القضايا الاقتصادية لتحقيق فيما بعد مكاسب هامة منها.

أكد الخبير سراي لمنتدى ''الموعد اليومي'' بأن أغلب التقارير الاقتصادية التي ترسم وما تزال صورا سوداء عن الجزائر من قبل منظمات وهيئات عالمية هي في الأصل موجهة وتمول من بعض الدول التي تسعى لإضعاف الجزائر اقتصاديا للظفر بامتيازات ومكاسب ومشاريع هامة مستقبلا وذلك من خلال خلق مشاكل وعوائق تعمل عليها خلايا مختصة في هذا النوع من الفوضى.

وأعطى المتحدث مثالا لتقريب الصورة قائلا سالحكومة الجزائرية حينما ترفض عقدا اقتصاديا مثلا مع طرف ما يقوم هذا الطرف بالمستحيل وبكل إمكاناته من استعمال الخبراء والمهندسين وتحريك الإعلام لإحداث ضجة لتكسير طاقم حكومي أو وزير لافتكاك عقد اقتصادي حتى ولو اقتضى ذلك انتهاج سياسة الابتزاز وإثارة الفوضى العارمةس ..

وتابع المتحدث زسياسة ميترون في فرنسا على سبيل المثال لا الحصر كانت تعتمد على هذه السياسة أي أن هذا الرئيس كان يعمل تحت تصرفه خبراء ومهندسون أكفاء حيث إذا أراد تحقيق مكاسب اقتصادية في دولة من الدول لصالح بلاده يحرك هؤلاء الخبراء والمهندسين للضغط على هذا البلد او آخر''.

وأوضح المتحدث بأنس الخبراء عندنا يجب أن يعوا بأنهم إذا كانوا ضد وزير أو آخر فعليهم أن يجتازوا الخلاف ولا يعطوا للأجانب فرصة للمناورة وتحريك مخططاتهم التي ترتكز على الابتزاز وبالتالي عليهم أن يتحلوا بالوطنية لأن البلاد تحتاجهم أكثر من أي وقت مضيس .

منتدى رؤساء المؤسسات فاقد للمصداقية

قال مالك سراي الخبير الاقتصادي بأن منتدى رؤساء المؤسسات فاقد للمصداقية إذا لم يتبن إسترتيجية واضحة تعتمد على التوسع وتشمل كل زالبترونةس الوطنية دون استثناء باعتبار أن المسألة الاقتصادية لا تخص مجموعة من زالمليارديراتزالتي تقرر لوحدها حتى أصبح الناس يعتقدون بأنهم هم المسيطرون على كل شيء.

دعا مبارك سراي لدى نزوله ضيفا على منتديس الموعد اليوميس إلى تصحيح مسارات رؤساء منتدى المؤسسات لإضفاء شفافية ومصداقية على عمل هذا الفضاء الاقتصادي كي ينخرط فيه جميع الفاعلين الذين بإمكانهم إعطاء دفع قوي للحكومة لمواجهة التحديات والمشاكل الراهنة بكل تشعباتها المتنوعة.

وأوضح المتحدث قائلا زلقد غضبت كثيرا من منتدى رؤساء المؤسسات مرة حينما نظموا اجتماعا مع الفرنسيين وراحوا يوزعون عليهم المشاريع الاستثمارية دون الاكتراث بالمشاورة والدور الإيجابي الذي من المفروض أن يتم تبنيه لتفعيل سياسة اقتصادية ناجعة وقوية تجعلها الحكومة ركيزة أساسية في سياساتها الداخلية والخارجية معا''.

الأثرياء أصبحوا يملكون نفوذا أقوى من الحكومة

يعتقد ضيف منتديس الموعد اليوميس بأن هناك فئة داخل القطاع الاقتصادي الخاص المعروفة بثرائها الفاحش تمارس ضغوطا رهيبة على وزارة التجارة ومصالح الجمارك لممارسة عملية الاستيراد، مشيرا أن هذه الفئة لا يمكن محاربتها إلا بإحداث ضجة إعلامية والتحلي بثقافة عالية وتوحيد الجهود على ان تستمر ودون هوادة

حازم.ز

تعامل الجزائر مع المؤسسات المالية الدولية يعزز الشفافية فيها

أوضح الخبير مبارك مالك سراي في منتدي الموعد اليومي أن فتح المجال للتعامل مع المؤسسات المالية الدولية كالبنك الإفريقي وصندوق النقد الدولي يكسر الغموض الموجود في تسيير الأموال العمومية من باب أن هذه الأخيرة تطلب من الدول التي تتعامل معها أن تكون واضحة في تسييرها المالي وأن تكون هناك شفافية تامة .

وأشار المتحدث إلى أن هذه المؤسسات تستند إلى تجارب سابقة، أظهرت أن بعض الدول وجهت القروض الممنوحة إلى الجيش والحروب.

واعتبر سراي أن الشفافية وكسر الغموض في التسيير المالي من النقاط الإيجابية التي ستجني منها الجزائر بتعاملها مع هذه المؤسسات المالية الدولية، ويتوقع الخبير الاقتصادي أنه مع الدخول في الشراكة الأجنبية سيكون هناك مزيد من الشفافية .

وفي موضوع الصناديق الخاصة، ذكر المتحدث أنه سبق وأن تكلم عنها من قبل من جانب إنساني، مشيرا إلى وجود نوع من الغموض في هذه الصناديق وقال إن هذه الأخيرة بدأت تزول وأصبحت غير ضرورية، مضيفا أنه إذا كانت الحكومة جادة في الذهاب نحو الشفافية عليها بتقليص هذه الصناديق.

احتياطي الصرف مرشح للتراجع إلى 30 مليار دولار

رشح الخبير المالي والاقتصادي مبارك مالك سراي إمكانية تراجع قيمة احتياطي الصرف الجزائري في الخارج بـ 15 إلى 30 مليار دولار خلال السنة الجارية.

وفسر ذلك بالقول :''احتياطي الصرف سيتراجع بالنظر الى القرارات المتخذة على المستوى الحكومي على الاقل بـ15 مليار دولار خلال السنة الجارية وقد يصل هذا التراجع إلى 30 مليار دولار ''، لكنه في المقابل أوضح أن ذلك يعتمد على أسعار البترول التي تبقى حاليا تحت مستوياتها وإن كانت سترتفع في جوان المقبل، وأضاف أنه في كل الاحوال فإن التراجع لن ينزل إلى عتبة الـ100 مليار دولار، على حد قوله.

التيار الفرنكفوني عرقل التواجد الخليجي في الجزائر

أكد الخبير الاقتصادي مبارك مالك سراي في منتدى الموعد اليومي بشأن الاتفاق النفطي الاخير بتخفيض حصص الانتاج و''الديبلوماسية النفطية'' التي مارستها الجزائر مع السعودية عبر ''الورقة الاستثمارية''، قال المتحدث إن الجزائر لديها قوتها في المنطقة ولها علاقات جيدة مع إيران وروسيا وإن السعودية مدركة لذلك وهي الأخرى لديها قوتها و تأثيرها في الخليج كما تملك إمكانات خاصة في الزراعة والصناعة وقد مضت في ذلك وبالتالي تجسدت فرصة الاتفاق في المجال النفطي الذي لا يحصر فيه حاجة كل بلد للآخر على مستويات أخرى.

وتحدث الخبير سراي عن ''عراقيل'' كانت تحول ضد التواجد الاستثماري السعودي بالجزائر في السنوات الماضية مرجعا ذلك إلى التيار الفرنكفوني الذي عرقل التواجد الخليجي وليس فقط السعودي لكنه لاحظ في السنوات اللاحقة تحسن الوضع وتراجع المستثمرين الفرنسيين.

حكيم م

12-13 11/01/17 17:24 Page 1

محاربة اللوبيات المعرقلة لتوسيع القاعدة الاقتصادية

كشف الخبير الاقتصادي مبارك عبد المالك سراي في منتدى الموعد اليومي عن وجود قوات بيروقراطية تعرقل سيرورة العمل، مضيفا أن هناك مسيرين بيروقراطيين يعرقلون الناس عن العمل، معتبرا أن الجزائر تملك حلولا ناجعة لمواجهة الأزمة الاقتصادية إذا اتجهت نحو تخفيف وإنقاص البيروقراطية، وحاربت اللوبيات المعرقلة والعمل على توسيع القاعدة الاقتصادية وتحسين قطاعات الصناعة والسياحة والفلاحة، مضيفا وعلى العكس ستعرف الجزائر انطلاق اقتصاد برؤية جديدة في أواخر عام 2017 وفي سنة 2018.

ستعطي نفسا للاقتصاد الجزائري

أسعار النفط سترتفع في جوان المقبل

شدد الخبير في الاقتصاد مبارك عبد المالك سراي على ضرورة تنفيذ أوامر رئيس الجمهورية فيما يخص برنامج استصلاح 1200000 هكتار من الأراضي البور التي لم يستغل منها إلا 200000 هكتار بنسبة 20 ٪ ، ما سيسمح بتقليص فاتورة الاستيراد من قمح وعلف المواشي وغيرها من المواد ذات الاستهلاك الواسع، مشيرا إلى أن الجزائر إذا عملت بهذه الطريقة ستحقق الانتصار في التوازن الاقتصادي.

وألح عبد المالك سراي بشدة على ضرورة وضع آليات وإجراءات ردعية لمعرقلي حسن سيرورة تنفيذ برنامج استصلاح الأراضي والعمل على ترقية السياحة في الجزائر كون أن الجزائر تملك مواقع سياحية هامة باعتبارها قبلة السياح الأجانب، وأبرز الخبير الاقتصادي أن الدبلوماسية الاقتصادية تلعب دورا مهما في انعاش الاقتصاد الوطني، مشيرا أن فتح المجال أمام المستثمرين الأجانب وتوسيع البحث عن صناعات واستثمارات جديدة سيسمح للجزائر بترقية اقتصادها الوطني وإلى عدم الاتكال على النفط الذي قال عبد المالك سراي إنه في غضون جوان المقبل سيعرف ارتفاعا في الأسعار مما سيعطي نفسا للاقتصاد الجزائري.

وانتقد عبد المالك سراي الحكومة لتقليصها ميزانية التجهيزات واعتبرها غلطة كبيرة، مفسرا ذلك بنقص الرؤية الاستشرافية، مضيفا أن الاقتصاد يتطلب وضع حلول استعجالية.

زهير حطاب

قال إنه كان لا بد أن تفرض قوانين على أثرياء الجزائر .. سرّاي :

الحكومة اختارت التضحية بالفقراء عوض الأغنياء

وعاد ضيف "منتدى الموعد اليومي " إلى قانون المالية لسنة 2017 ، حيث أكد أن الحكومة أخطأت لما قامت برفع الضريبة على القيمة المضافة ولم تفرض أي ضريبة على أثرياء الجزائر وثرواتهم، مشيرا أن الحكومة اختارت التضحية بالطبقة الكادحة عوض الأغنياء الذين أصبحوا يملكون نفوذا أقوى من الحكومة . وأضاف المتحدث أن الأثرياء لم يدعموا الحكومة في الأزمة الإقتصادية الأخيرة، وأن التضامن الوطني يجري حاليا بين الفقراء والحكومة.

وزارة المالية تتحمل مسؤولية الخطأ الصادر في الجريدة الرسمية

حَمّل الخبير الاقتصادي مالك سرّاي مسؤولية الخطأ الصادر في آخر عدد من الجريدة الرسمية المتعلق بالفوارق المرتفعة في حساب الإيرادات العادية للميزانية ، إلى وزارة المالية، معتبرا الخطأ بالفادح جدا.

وأضاف سراي في منتدى " الموعد اليومي "، أنه كان من المفترض على المسؤولين في وزارة المالية المكلفين بإعداد قانون المالية لسنة 2017 أن يتعاملوا بحرص شديد مع نص القانون وعدم الوقوع في أخطاء تمس بسمعة ومصداقية دولة بحجم الجزائر ، في حين حمل مسؤولية توقيع رئيس الجمهورية في الجريدة الرسمية إلى الأمانة العامة للحكومة التي لم تقم بدورها على أكمل وجه.

عبدالرحمان تاجر

مستغربا كل تلك الزوبعة التي احدثتها

استدانة الجزائر من البنك الإفريقي حق لها

مردودية العامل الجزائري سلبية ولا تتعدى 0,2 بالمائة

قلّل مبارك مالك سراي الخبير االاقتصادي من أهمية قرار الاستدانة من الاتحاد الافريقي، مستغربا كل تلك الزوبعة التي أحدثها لجوء الجزائر الى الاتحاد حيث قال "استغرب من ردة الفعل التي أتت بعد قرار استدانة الجزائر من البنك الإفريقي، لأن الجزائر عضو فعال فيه، وتدفع اشتراكات دائمة للبنك، والجزائر لها الحق في الاستفادة من أموال البنك الإفريقي، وجزء من أمواله ملك للجزائر"، داعيا الإعلام إلى "عدم تهويل الأمر لأنه عادي جدا، بل عودة طبيعية للبنك تبعا لمصالح الجزائر"

ومن جهة أخرى، قال المتحدث إن الجزائر لا تمتلك أي نموذج اقتصادي، واقتصادها لا يشابه أو يقارب أي اقتصاد، و هو حاليا يعاني من التبذير أيضا، لأن المواطن الجزائري يستهلك بصفة كبيرة، تتعدى ما يستهلكه المواطنون في عدة بلدان أخرى، وأكبر مثال على ذلك أن الجزائري يستهلك نفس الكمية التي يستهلكها المواطن الأمريكي، رغم الفرق الشاسع بين القدرة الشرائية والأجر القاعدي بينهما، خاصة وأن مردودية العامل الجزائري سلبية، لا تتعدى 0,2 بالمائة، والحل يكمن في ضرورة زيادة وتيرة العمل وتخفيض وتيرة الاستهلاك والتبذير.

حمزة جعفري

قال إنها يجب أن تتوقف لأنها تبديد للأموال، مالك سراي

سياسة الدعم يستفيد منها الأغنياء والمهربون أكثر من الفقراء

أكد الخبير الاقتصادي مالك سراي للموعد اليومي أن سياسات الدعم التي تنتهجها الحكومة لابد أن تتوقف، ويجب الاتجاه نحو دراسات عميقة على مستوى البلديات وصناديق التأمين والأجور العمومية والخاصة، للخروج بقائمة للمحتاجين الذين لا يمكنهم العيش بطريقة مريحة، الأمر الذي سيكشف - بحسب المعطيات المتاحة- عن حوالي 11 مليون جزائري محتاج لإعانات الدولة، و بالتالي يستفيدون من صكوك شهرية تحفظ كرامتهم، مضيفا أن سياسة الدعم تسمح للأغنياء بالاستفادة مما يستفيد منه الفقراء، والأكثر خطورة هو أن المهربين للسلع المدعمة أيضا يستغلون أسعارها مثل الفقير، متسائلا إن كان هناك لوبي يريد بشدة الاستمرار في الدعم الذي يساوي بين الفقير والغني في الاستفادة من الإعانة، أم أن الحكومة ليست قادرة على انتهاج سياسة أخرى غير الدعم، كما شدد ضيف منتدى الموعد اليومي، أن الإعانة واجبة من طرف الحكومة للشعب لكن ليس بهذه الطريقة.

اقتصاد السوق لابد أن يخضع لرقابة مشددة

ومن جهة أخرى، أكد مالك سراي أن فتح السوق يجب أن يخضع لرقابة جادة ومشددة، لأن الاعتماد على الاقتصاد الحر الليبرالي مثلما فعلت الجزائر فيما سبق ليس بالأمر الجيد، لأنه فتح المجال أمام استيراد عشوائي لكل ما يمكن استيراده، ما أدى إلى دخول سلع غير سليمة وسامة منها ما قتل ونشر الأمراض بين المستهلكين، إذ يجب استيراد ما نريده لأن لدينا سيادة وطنية ولا يضغط علينا أي طرف لاستيراد سلع لا نريدها، كما شدد في الوقت نفسه على فتح المجال أمام الإنتاج الوطني، لأن تثبيط المواطن ومنعه من الإنتاج من جهة واللجوء إلى الاستيراد العشوائي غير مقبول، بل هو مجزرة في حق اقتصادنا.

سيدأحمد كبيش

La réalité de la possession des djinns

Les cas dans lesquels l'homme est possédé par un djinn sont-ils réels ou est-ce que ce sont des cas psychologiques comme le disent certains médecins et psychologues? Et certaines personnes prétendent guérir les gens avec l'aide des djinns, est-ce permis?

En ce qui concerne le fait que l'homme soit possédé par des djinns, c'est une réalité confirmée avec des preuves du Coran, de la Sounnah et des faits qui surviennent. Et personne ne s'est opposé à cela sauf certains que l'on appelle "les rationalistes" dans le passé et de nos jours à cause de leur sacralisation de la raison. En sachant que la raison saine n'empêche pas de confirmer cela, de plus certains parmi eux ont dépassé les limites en reniant complètement la réalité des djinns, et ceci est une obstination irraisonnable. Allah (qu'Il soit exalté) a dit:{Ceux qui mangent [pratiquent] de l'intérêt usuraire ne se tiennent (au jour du Jugement dernier) que comme se tient celui qui est frappé de folie et bouleversé par le diable} [La vache: 275].

Et ceci a été rapporté dans beaucoup de hadiths authentiques. Tout comme les faits qui surviennent, témoignent de cela, et les paroles des savants dans le passé et de nos jours en témoignent.

Et en ce qui concerne le jugement de la jurisprudence islamique à propos de demander de l'aide aux djinns et les utiliser pour soigner les gens ou d'autres choses, ce qui est juste est que ceci n'est pas permis, même s'ils sont musulmans et que c'est pour une chose licite et prescrite, parce que le prophète (qu'Allah prie sur lui et le salue) n'a jamais demandé leur aide, ni dans les expéditions militaires, ni pour avoir des informations sur les situations des ennemis, ni pour autre chose, bien qu'il avait un grand besoin d'avoir des informations (qu'Allah prie sur lui et le salue), et bien qu'il soit envoyé pour eux (qu'Allah prie sur lui et le salue) et qu'il leur ait transmis le message de son Seigneur.

Et cette utilisation des djinns fait partie des actes des gens de l'ignorance préislamique; lorsqu'ils s'arrêtaient dans une vallée ou dans un endroit inhabité, ils disaient: "Nous recherchons la protection du maître de cette vallée contre les effrontés [les stupides] de son peuple", ils voulaient dire par cela le chef des djinns. Alors, l'Islam interdit cela, Il a dit (qu'Il soit exalté): {Or, il y avait parmi les humains, des mâles qui cherchaient protection auprès des mâles parmi les djinns, mais cela ne fît qu'accroître leur détresse} [Les djinns: 6].

Et le prophète (qu'Allah prie sur lui et le salue) leur a donné une chose meilleure que cela, il a dit (qu'Allah prie sur lui et le salue):

(Quiconque s'arrête dans un endroit, puis dit: "Je cherche protection par les paroles les plus parfaites d'Allah contre le mal de ce qu'Il a créé", rien ne lui nuira jusqu'à ce qu'il parte de cet endroit) rapporté par Mouslim.

Et cette utilisation des djinns fait partie de la jouissance ou du profit dont Allah (Qu'Il soit exalté) a blâmé les mécréants, Il a dit (qu'Il soit exalté): {Et le jour où Il les rassemblera tous: "O communauté des djinns, vous avez trop abusé des humains". Et leurs alliés parmi les humains diront: "O Notre Seigneur, nous avons profité les uns des autres [nous avons tiré jouissance les uns des autres], et nous avons atteint le terme que Tu avais fixé pour nous". Il leur dira: "L'Enfer est votre demeure, pour y rester éternellement, sauf si Allah en décide autrement". Vraiment ton Seigneur est Sage et Omniscient} [Les bestiaux: 128]. Et les djinns ne rendent service aux humains que s'ils leur donnent quelque chose en échange, et ceci correspond au fait qu'ils tirent profit les uns des autres. De même qu'utiliser les djinns pour certaines choses permises ou pour certaines bonnes actions, est un motif qui mène au polythéisme, et la règle qui correspond à "empêcher les causes du mal", interdit cela à cause des grands dangers pour la croyance du musulman. Donc, le musulman qui est dévoué à sa religion doit s'éloigner de toutes les choses qui portent atteinte à sa croyance et qui le poussent à commettre le péché qu'Allah (qu'Il soit exalté) ne pardonne pas.

Qu'Allah nous facilite à tous l'accomplissement de ce qu'Il aime et dont Il est satisfait!

Les rêves érotiques

Parfois je me réveille et trouve que mes vêtements sont mouillés, mais cela n'a pas l'odeur du sperme et je ne me rappelle pas avoir fait un rêve; et parfois je me rappelle avoir fait un rêve, mais mes vêtements ne sont pas mouillés. Que dois-je faire?

Quiconque fait un rêve érotique et ne trouve pas de sperme dans ses vêtements, ne doit pas faire les grandes ablutions.

Al-Moundhir a dit:

-«Tous ceux dont je me rappelle parmi les savants sont d'un accord unanime à propos de cela».

Et si la personne se réveille et trouve du sperme dans ses vêtement, et qu'elle ne se rappelle pas avoir fait un rêve érotique, elle doit faire les grandes ablutions, selon ce qu'Aïcha (qu'Allah soit satisfait d'elle) a rapporté: «On interrogea le prophète (qu'Allah prie sur lui et le salue) à propos de l'homme qui trouve que ses vêtements sont mouillés et ne se rappelle pas avoir fait un rêve érotique; il dit: (Il fait les grandes ablutions); et on l'interrogea à propos de l'homme qui se rappelle avoir fait un rêve érotique mais ne trouve pas que ses vêtements sont mouillés, il dit: (Il ne doit pas faire les grandes ablutions)».

Le comité scientifique du site

Le pacte entre nous et eux est la prière

le prophète (salallahu' alayhi wasalam) a dit: «Le pacte entre nous et eux est la prière, celui qui l'abandonne a mécru

Et l'obligation la plus importante après la prière est l'acquittement de la zakat, Comme Allah Tout Puissant dit: «Il ne leur a été commandé, cependant, que d'adorer Allah, Lui vouant un culte exclusif, d'accomplir la prière et d'acquitter la Zakât. Et voilà la religion de droiture » sourate Al-Bayyinah.

J'aimerais savoir est-ce que les intérêts reçus de la banque peuvent être donnés à une personne de ma famille?

Je tiens à vous remercier pour votre site. Voila ma question: j'aimerais savoir est-ce que les intérêts reçus de la banque peuvent être donnés à une personne de ma famille qui vit en Algérie et qui n'a pas les moyens de se soigner, car elle n'arrive pas à avoir d'enfants?

Nous te conseillons de te repentir et de demander pardon à Allah (qu'Il soit exalté). Et tu peux te débarrasser des intérêts en les donnant à cette personne de ta famille si elle est pauvre ou dans le besoin, et ceci ne fait pas partie des aumônes volontaires, mais cela correspond plutôt à se débarrasser de ce qu'Allah a interdit, pour te purifier de ce que tu as gagné et qui provient de ce qu'Allah n'a pas légiféré. Et tu obtiendras, cher frère, en te débarrassant des intérêts une grande récompense auprès d'Allah, parce que tu as attaché beaucoup d'importance à purifier ton argent et à rechercher ce qui est licite. Qu'Allah te guide et t'affermisse sur sa religion !

Dr Al-Jaouhara Al-Anquari

J'aimerais savoir est-ce que les intérêts reçus de la banque peuvent être donnés à une personne de ma famille?

Je tiens à vous remercier pour votre site. Voila ma question: j'aimerais savoir est-ce que les intérêts reçus de la banque peuvent être donnés à une personne de ma famille qui vit en Algérie et qui n'a pas les moyens de se soigner, car elle n'arrive pas à avoir d'enfants?

Nous te conseillons de te repentir et de demander pardon à Allah (qu'Il soit exalté). Et tu peux te débarrasser des intérêts en les donnant à cette personne de ta famille si elle est pauvre ou dans le besoin, et ceci ne fait pas partie des aumônes volontaires, mais cela correspond plutôt à se débarrasser de ce qu'Allah a interdit, pour te purifier de ce que tu as gagné et qui provient de ce qu'Allah n'a pas légiféré. Et tu obtiendras, cher frère, en te débarrassant des intérêts une grande récompense auprès d'Allah, parce que tu as attaché beaucoup d'importance à purifier ton argent et à rechercher ce qui est licite. Qu'Allah te guide et t'affermisse sur sa religion !

Dr Al-Jaouhara Al-Anquari

Ce verset procure à celui qui le récite le droit d'entrer au Paradis

Abû Umma Sada Ibn Ijlan (qu'Allah soit satisfait de lui) rapporte ceci: «Le Prophète (bénédiction et salut soient sur lui) a dit: A celui qui récite Âyatu l-Kursî à la fin de chaque prière prescrite, rien ne l'empêche d'entrer au Paradis, si ce n'est la mort».

Ce Hadith est recensé par Al-Nassa'î, Ibn Hibbân, Dâraqutnî, Ibn Mardawayh, Tabarânî et Ruwayani.

هام إلى القراء الكرام

سعيا منها لخدمة الأقلام الواعدة والمواهب الشابة، خصصت يومية "الموعد اليومي" بالتعاون مع القناة الإذاعية الأولى هذا الفضاء الأدبي ليكون مساحة بوح لما تجود به أقلامهم، وجميع مساهماتهم وإبداعاتهم الفكرية والأدبية. وعليه فإننا نعلم كل الراغبين في التواصل معنا ونشر إبداعاته أن يرسلها على العنوان التالية:
elmaouid@ yahoo.fr
أو على: modjtamaa@elmaouid.com

العانس في بيت زوجي

وجهها، كان نذير شُؤم برغم جماله! لا يمكنُ لطفلةٍ تلجُ بوابة الأنوثة إلى امرأةٍ ناضجة بيولوجياً! أن تتخيَّر مصيرها كانتْ طفلةً ومضى الوقت سريعاً! عندما نظرتْ الى المرآة، رأتْ وجهها المُزَيَّن والطرحةُ البيضاء تُغطيه...

قالوا لها إن هذه الجنَّة والخلاص وأن هذا الخاتم، الذي يُزيِّن إصبعها، مفخرةٌ من دونه هي كالأنعام أو أضَلّ فأمُّها لا تريد أن تُدعى ابنتها ذاتُ الأربع والعشرين سنة سبايرة" قيل لها كذلك، إن الدراسة لا تنفع في شيء مطلقاً وأن رواياتها التي في غُرفتها هراء كبير وأن طموحها في أن تصير عازفة كمانٍ مشهورة،،، حرااام لأنه الكفر البواح وأن الحبَّ كذبةٌ كبيرةٌ، لمَ يجب أن تحب رجلاً؟ ، يكفي أن تمنحهُ جسدها كلما أراد وتلد له قطيعاً من الأبناء وتجيد الطبخ والغسيل وترتيب المنزل.

لمَ تهتَم للفرق في العمر؟، الرجل، رجل لا يُعاب، وزوجها لا يكبُرها إلاَّ بعشرين سنةٍ فقط! لماذا تُريد توافقاً فكرياً تلك أفكارٌ مَسيحيةٌ! غربية،،، أُريد بها تدمير الأسرة العربية

هي تحملُ شهادة ماجيستير في اللغات الأجنبية والأدب المُقارن، هو خرج متسرباً من المدرسة في سنِّ العاشرة، وماذا في ذلك قالتْ أُمها فاطمة؟

إنه يملك عقاراتٍ وحوانيت لبيع الصيغة الذهبية، إنه كنزٌ يا بنتي! إنها الفرصة التي لا تعوض، إن رفضتِه لا أنتِ ابنتي ولا أنا أمك، سأتبرأ منك إلى يوم الدين

أبوها كذلك سعيدٌ جدًا، فقد ارتاح من بطنٍ آخر سيُشارك أبناءه الخمسة، الآخرين الأكل والشرب

المكان كلُّه يعِجُّ بالنسوة والرجال المبتسمين الراقصين بزهوٍ وفرح

ابتلعتْ مريمُ دموعها حتى لا تُفسد المكياج الفاقعَ الذي لطختها به الحلاقة، ظنًا منها أنها تُزينها، بينما جعلتْ منها وجهًا محنطًا بألوانٍ غير متناسقة، قالوا لها من العيبِ أن تُبقي العروس على لونِ شعرها أسودًا يوم زفافها! لكنَّها تحبهُ فاحمًا! من يهتم لرأيها؟ أو ما تحبُّ أصلاً! يا ترى ؟

من يرد أن يفهم ماذا تحبُّ تلك الفتاة ؟

مشتْ بهدوءٍ تجر ذيل ثوب زفافها المرير! الفتياتُ في الصالة ينظرن إليها بحسد... يا لها من محظوظة إنه رجلٌ غني جدًا، ستعيش معه كالملكة! يا لِحظنا التعس، لم لا يتقدم إلينا رجالٌ أغنياء ؟

جاء موكبُ العريس وحُملتْ الى بيت الزوجية دخلتْ باب تلك الغرفة لتقابل رجلا في صفة ذئب، ينظرُ إليها تلك النظرةِ المُقززة ،،، لا يهمه سوى مكانٍ واحدٍ سيحتلُّه بعنفٍ وينام زأنا العانسُ في بيت زوجي" قالتْ مريم لنفسها في المرآة وهي على وشكِ أن ترمي بجسدها على الفراش كقطعةِ لحمٍ باردة بلا إحساس!

رحمة بن مدربل ـ البليدة-

لا صفح ولا انتقام

أريد أن أشرب شمس الأثير
أندفع كطير فوق الجبال والبحار
أسبح بين الغيمات المسافرة
أحضن السحابة الوردية
أشق الفضاء بمحراث الفرح
بعيدا أسمو عن رائحة الأرض
أسأل السماء
لما هي بالزرقة مطلية
سأترك الأحزان بلا وداع
سأرمي ثقل أشجاني
بين فوهات الشمس
لتنفجر كقنبلة عنقودية
حلقي يا نفسي بين الوجود
ولغة الكواكب أفهمها
أغرق في غموض المجرات
فتنزل دمعة لا إرادية
لم يعد يهمني البحث عن الكنز المفقود
ولا جزيرة الكنز
لم أعد طفلا
فقصة جيم هوكينز انتهت
حكاية من الماضي في أحلى أمسية
سأبني محرابي بأحجار قديمة
ومن كل كوكب أنتقي أحجار
أرصع بها أسوار مملكتي
وأعلق لافتة بحروف عربية
سنين شبابي ما هي إلا عاصفة
اخترقتني الرياح وأنا أحصد سنابل ذابلة
وكأنني نهلت من نهود السبايا
وأمي جارية
صعب أن يغرسوا خناجر الغدر في ظهرك
بين الظلام تئن لوحدك
وصعب أن ترى كل البشر
وحوش ضارية
والقلب مجروح لا يريد الانتقام
ولا الصفح
لأن الجرح غائر
من الأعوام الماضية
ربيعي تحول إلى خريف
أوراقي الصفراء تندب حظها
وأنا مضطر لاستعمال المقص
أقلم الأفنان الميتة
لتزهر الأيام الآتية

بن عطية حكيم
ـ الدويرة-

يا أنت

أصبحتِ طرية ناعمة وشفافة
أنيقة
هادئة راقية.. وجريئة خجولة
لأنكِ أحببتني...
أصبحتِ عذبة كصباح بكر بعد
شتاء
فلا صبح يشبهك بين الإناث
لأنك أحببتني...
يا رب لا تحرمني صوتها
وحديثها وغيرتها
يا رب اجعلها لي أول النساء
وآخر النساء
كي تحملي اسمي وتمنحيني
طفلا
لأنكِ أحببتني فكلكِ
لي ...
من طعم شفتيكِ إلى
أخمص قدميكِ
مرورا بعطر قميصك
أنفاسكِ .. صوتكِ ..
نبضكِ
يا من أمطرتِ
صدري عشقا
أحبكِ جدا وجدا
وجدا...

مصطفى بوشريط
ـ غليزان-

سحابة ماطرة

وبدت كالراجل المتعطش ●●● حولها السحابة لها مفرش
كلما أبدت ضعف السقاء ●●● عصرت لها من مزركش
حتى غدا الغيث كالوابل ●●● سيل الغرير المتهمش
وغدت عينها من متعفف ●●● حضور الراجي المترمش
يا صاحبة السحابة بالله ●●● خبري أبشر أم ما يدهش
وهذا الغيث كأنه تراب ●●● ما سر به يلقاه فيجهش
يزل من عليها اللثام ●●● ولا يروح من يدها النقش
حتى غدت من العيون ●●● ذاهلة قبر الغائبة قد نبشوا
ثم حملوا على الأكتاف ●●● تقاطر الدم عليهم والنعش
إذا أكل الهزيل من حملها ●●● لا محالة ينفك ينتعش
كأن بها خط عدالة تمشي ●●● جنبا بها والبسطش

شعر أحمد جريري/ البنء.

تسابيح النوارس

عيناكِ أن تصلَ الطيورُ
إلى سماء السعادة
وأنْ نكونَ معاً نطوي
الأمس الحزين
ثم نتركه ونتأرجح
كي نرى أثرَ المسافةِ بيننا
في خطى منسيةٍ هذي حقيقةٌ
من رأى سحركِ
وقال أنا أحبُّ ولم يكنْ
قد قال شيئاً واختفى
تقفُ الحياةُ على حدودٍ
مبهمةٌ أمام أنوثتك
عبثُ التحررِ والعبورُ
إلى بركِ معجزة
ذاكرتي كألعاب نارية
وشرائط العيد على شعرك
كأجراس معلقة
على الشجر فلا مهرب
ولا أشياء تنقذُني
منكِ
سنبقى هكذا متناغمين
كعقد لؤلؤ فوق الغيمة البعيدة
أو بقايا القشِّ بعدَ السيْلِ
نجمعُ أنفسَنا من أمنياتِ العُمْرِ
نجعلُها نذوراً للشتاءِ و رغبةً أخرى
وهذا الحبُّ حطب مبتل
أمام موقد يأبى كما أنا يحترق

نعيم بوند - تبسة

اختلاجات..

وما إن أدركَني الخَوار ورضيت الانهيار....
... حتى عَضَدتُ عليه بالنَّواجِد طَالِبا منه الرُّجُوع للدِّيار، عليٍّ ابلغ المرام فأحسنت الاختيار.
فأوصَاني إن ارَدتُ مطلبي المواصَلة والاصطِبار
فذلك حَذوُ الأترابِ والخلاَّن وما كَانت أسبابًا ولا أعذار.
فأذعنت لقوله وامتثلت راضيا ...
...قد أعاد، فأحظى بلحظة راجيا
هَمَمتُ مُهَمهمًا مُهَرولاً، بتلاوة أحرف بَدْأً من الألوف ثُمّ الفواصل، حتى انتهيت عند الوقوف.
أدركت اختلال بيئتي، بدوار بحر شعرت به هُنَيهَةً، أموج في دُجَى الليل الطويل.
تارة بين نصيب حِكمة وصوابٍ وعظة ...
...وأُخرى قَسْمَةُ طُرفةً وفَأَلٍ وجَليلة ...
حقًّا أنا ارتقي.. أسمُو.. أعلُو... بَل وأعظُمُ..
مَا هَذا بأضْغَاثِ أحلامٍ ولا مُبَالغَة...
بَسِيطة! .... فَقطْ هِيَ المُطَالعَة..

أسامة ولد صالح ـ غرداية-

سيدتي...

إسألوني لماذا أحبكِ ...
أجيبهم أني أراكِ شمس صباحي
وأنكِ قمر مسائي
أجيبهم بأنكِ وردة حمراء ببستان عمري
أسقيتها حبا وصبر اللقاء
أخبرهم أن همسكِ لي مطر
وكلماتكِ لي أمل
وأن طيفكِ لا يفارق عقارب ساعتي
أخبرهم بأن نبضات قلبي تهتف بحبكِ
وأن هواء رئتي من أنفاسكِ
وأنكِ الحياة لي وأنتِ كل شيء
أخبرهم يا أعذب من العسل
ويا أرق من نسمات الهواء على ورقات الورد الأحمر
بأنكِ الحب كله وأني أعيش فقط لأجلكِ
أحبكِ ...
...سيدتي..
بأي ريشة أرسمكِ
أأنتِ لوحة وفاء أم صحيفة كبرياء
هل أرسم شموخكِ أم أعزف جمال وجودكِ
حارت فيكِ قصيدتي وقلمي احتار في ذاتي
أتعلمين من أنتِ
أنتِ الأجمل .. وأنتِ الأهم
أنتِ الفاخرة بفخامة ذاتكِ
تعالي يا سيدة قلبي .. قلبي يناديكِ
يا من أحبها أكثر و يا من أعشقها أكثر وأكثر
يا من أرسم وجودها بمحبرة الجمال
في لوحة مزخرفة الحروف
فاتنة الملامح .. و وردية الإيقاع
سيدة قلبي .. يا أنثى الأمل
يا فاتنة الجنون .. ويا أغاريد المساء
يا أنثى القلب الحنون .. ويا أصدق القلوب
يا حب سكن الحبيب .. ويا أميرة السحر العجيب
يا إشراقة الربيع .. ويا ذات الخلق البديع
يا سيدة الروح .. كوني بالقرب مني
لا تبتعدي .. فأنا معكِ وأنتِ معي
وجودكِ يجعلني أرى الجمال في الحياة
لكِ العمر فداكِ يا عاصمة الجمال وحصن الوفاء ...

مصطفى بوشريط - غليزان

اختلفت الروايات وتوّحد التاريخ

- تقاليد متأصلة.. عادات راسخة وإحياء لموروث الأجيال
- ذكرى فرض الأمازيغ الأحرار منطقهم على أرض الفراعنة

تحيي، اليوم، الجزائر وعلى وجه الخصوص، منطقة القبائل ككل سنة، احتفالات رأس السنة الأمازيغية الجديدة الموافق ليوم 12 يناير من كل عام، في جو من التفاؤل والغبطة، يسوده الاعتزاز بماضي الأجداد العريق الذي اختلفت الروايات حول حقيقة الحكاية وتوحدت في تاريخها الذي يعود إلى 950 سنة خلت قبل الميلاد، حيث وضعت الحضارة الأمازيغية رزنامتها الخاصة باعتمادها بداية التاريخ الأمازيغي.

يناير 2967 مناسبة للاعتزاز بالماضي وتوحيد العرب والأمازيغ

● لمياء بن دعاس

بين رمزية الذكرى وتاريخية القصة جنازة أمازيغية في أرض فرعونية وبداية التقويم

يعود بداية التقويم الأمازيغي إلى سنة 951 ق. م، هذا التاريخ الذي يمثل الكثير بالنسبة للأمازيغ، واختلفت بشأنه الروايات، فهناك رواية ارتبطت بحدث سياسي بارز في تاريخ الأمازيغ كالرواية التي تحدث عنها المؤرخون كثيرا، التي تعتبر منبع التقويم الميلادي التي تقول إن جيش الأمازيغ كان قويا واستطاعوا الضغط والتأثير بواسطته وبحضورهم القوي على الفراعنة، كما استطاعوا إلزام الفراعنة وقادة الجيش باحترام العادات والتقاليد التي تربوا عليها، وبالأخص صصالطقوس الجنائزية'ص التي كانوا يقومون بها، وتعتبر جنازة صصنامارت'ص والد صصشيشناق الأول''، هي التي ميزت الحدث وأقيمت على الأرض الفرعونية بتقاليد أمازيغية.

ويعتبر صصشيشناق الأول'' الملك الأمازيغي الأول الذي حكم بلاد مصر الفرعونية وفقا للتقاليد والعادات الأمازيغية، كان ذلك في الفترة الممتدة بين 950 ق. م إلى غاية 929ق. م، وذلك بعد وفاة الفرعون صصبسوسينيس الثاني''.

وابتداء من هذا التاريخ أصبح الأمازيغ في شمال إفريقيا كلها يحتفلون بالعودة إلى ممارسة عاداتهم وتقاليدهم بكل حرية، ومنها بدأ في كل بلاد شمال إفريقيا، ومنها بداية التقويم الأمازيغي.

زأورويغ أيناير" حتى يكون أفراد العائلة محاطين بالأرزاق طيلة أيام السنة

زعشاء السنة'' الذي تعدّه في الغالب امرأة طاعنة في السن ويُقدم وسط ديكور تقليدي، وفي الأخير تطرح العجوز سؤالا على الجميع مفاده هل شبعتم؟ وكما تقتضي العادة ينبغي أن يجيب كل فرد بعبارة سأورويغ أيناير'' بمعنى شبعت يا يناير، وذلك حتى يكون أفراد العائلة محاطين بالأرزاق طيلة أيام السنة.

وللإشارة، ترتبط مناسبة الاحتفال بيناير بالعديد من الأساطير التي توارثها الآباء عن الأجداد فصارت بمثابة حكايات تنتقل من جيل لآخر، ومن ضمن الأساطير التي ما تزال تروى، أسطورة العجوز التي شتمت يناير قائلة: سلقد مرت أيامك وكأنها ربيع وها أنت ستغادر ليحل فورار (فيفري) الذي لن يصيبني فيه البرد ولن تعرقلني فيه الثلوج''.

ومن شدة الغضب استدان يناير يوما من شهر فيفري ليعاقب العجوز، وحسب الأسطورة خرجت العجوز إلى حقلها ومعها قطيعها، وهي مطمئنة بأن يناير رحل، لكن فجأة استدعى يناير الرياح القوية والثلوج، فهلكت العجوز مع قطيعها وانطلاقا من هذه الأسطورة أصبح شهر فيفري أقصر شهر في السنة.

يناير.. فاتح الشهر وبداية الخير

كلمة سينايرَ'' تنقسم إلى شقين، الأول سينا'' ويعني الفاتح والثاني سير'' ويعني الشهر، ليتشكل بذلك معنى الفاتح من الشهر، وما يزال العنصر الأمازيغي يحتفل بهذه المناسبة تبعا لعادات وتقاليد موروثة عن الأجداد تتزامن مع موسم الزرع، الحصد، والجني الذي تطلق عليه أسماء عديدة كـ: إملالن، سمايم نلخريف، أضرف 30، أضرف 90، أحقان ازوزاون، إقورانن وغيرها... وتستقبل العائلات القبائلية هذه المناسبة بنحر الأضاحي وذلك بتقديم سأسفل'' الذي يعني الأضحية والتي تختلف من عائلة لأخرى حسب إمكانياتها، حيث نجد عادات بعض قرى القبائل قائمة على ذبح ديك عن كل رجل ودجاجة عن كل امرأة، وديك ودجاجة معا عن كل امرأة حامل من العائلة، في حين أن بعض القرى لا تشترط نوع الأضحية، فالمهم حسب المعتقدات السائدة في المجتمع القبائلي هو إسالة الدماء لحماية العائلة من الأمراض والعين الحسود، كما أنها تقي أفرادها من المخاطر طول أيام السنة.

وتقوم المرأة القبائلية بموازاة ذلك بتحضير مأكولات تقليدية مختلفة ومتنوعة يطلق عليها سكان منطقة القبائل اسم سامنسي نينايرَ''، وذلك لما له من تأثير بالغ على العائلة ورزقها طوال أيام السنة الجديدة، حيث أن تنوع أطباق هذه المأكولات يوحي بكثرة الرزق والأرباح وجني محصول وفير.

ويلعب طبق الكسكسي الذي لا يخلو أي بيت قبائلي منه، دورا رئيسيا في مائدة يناير مرفوقا بلحم الأضحية والخضر الجافة (المرق)، كما توضع إلى جانبه المأكولات التقليدية التي تكون أساسا من العجائن كـ سالخفاف أو السفنج، المسمن، ثيغريفينس لما لها من معان وقوة التمسك بالموروث عن الأجداد.

ومن العادات الأخرى السائدة في منطقة القبائل، حلق شعر المولود الذي يبلغ سنة من العمر عند حلول هذه المناسبة، حيث تخصص له أجمل الثياب ويوضع داخل (جفنة) كبيرة لترمي فوقه امرأة متقدمة في السن مزيجا من الحلويات والمكسرات والسكر والبيض.

ورغم اختلاف طرق الاحتفال بهذه المناسبة في منطقة القبائل، إلا أن العائلات تشترك في اجتماع أفرادها حول مائدة عشاء يناير، الذي يبقى مناسبة تتوارثها الأجيال.

يناير... المؤكد أن الجميع أكل

يحتفل معظم سكان شمال إفريقيا بيناير، وذلك من خلال تقاليد رمزية توارثت من الأجيال القادمة، مثلا يحتفل الأمازيغ بشكل عام (الشاوية، القبائل، الشلوح، التوارق والشنوة) بإعداد طبق الكسكسي التقليدي الذي يتضمن سبعة أنواع من الخضر والبقول الجافة، بالإضافة إلى نوع أو نوعين من اللحوم الذي يكون في الغالب مأخوذا من خروف أو ديك ذبح خصيصا لهذه المناسبة، الذي يتناول منه كل أفراد العائلة، وإذا كان أحدهم غائبا ستكون حصته محفوظة، بل يوضع طبقه على الطاولة، هذه الوجبة أيضا يتم وضع القليل منها خارج المنزل، بل حتى بين أثاث المنزل للتأكد من أن كل الحشرات والحيوانات قد وجدت ما تأكله في رأس السنة الأمازيغية. كانت وما تزال هذه الطريقة التي يستقبل بها العام الجديد للتأكد من أن الكل أكل وكل الخيرات حاضرة، طريقة للتفاؤل بالعام الجديد، حيث لن يكون أحد فيها جائعا، وتكون كل الخيرات حاضرة وسط العائلة.

تقاليد موروثة وعادات راسخة واحياء للتراث

يختلف شكل الاحتفال من منطقة إلى أخرى، فمثلا يعتقد الأمازيغ، أن الاحتفال بيناير ينبئ بسنة سعيدة وناجحة. ويعتبر طبق الكسكس إحدى الوجبات الهامة، في ذلك الاحتفال. وتسيطر طقوس خاصة في هذا اليوم، عن سائر أيام السنة، حيث يتجمع أهالي البلدات والقرى، في ولائم كبيرة حول مائدة طعام، يمثلها طبق الكسكسي المحضر بالدجاج، وهو تقليد دأب عليه الأمازيغ في أرجاء الجزائر. ويردد الأهالي أهازيج من التراث، تعبر عن الأمل في موسم زراعي مزدهر، والإشادة بانتصار ملكهم على الفراعنة. وتختلف الطقوس من منطقة إلى أخرى، فتحضر الاحتفالات في الجزائر في مختلف مناطقها من الشمال إلى الجنوب ومن الشرق إلى الغرب. فالنايليون يتخذون من هذا اليوم، يوما للفرح وللحزن معا وتشارك تقاليد أولاد نايل كل الجنوب الشرقي للجزائر.

ويحرص سكان منطقة القبائل في بداية اليوم على ذبح ديك عن الرجال ودجاجة عن النساء ودجاجة وديك عن الحامل ويعتبر واقيا من الحسد والعين، وتقوم النساء بتحضير صصسكسو سوكسوم'ص أو صصالكسكس باللحم'' والخروج إلى الحقول. وفي الغرب الجزائري تتلون القعدات بـ صصالدقاق'ص التي تتكون من الفول السوداني والجوز ثم الطبق الرئيسي المتمثل في أكلة صصالعيش'ص بالدجاج، أما منطقة الشرق فيتأهبون في كل 12 من جانفي، لاستبدال أثاث منازلهم في الصبيحة، وبعد ذلك صبغ جدران البيت ثم تأتي صصالشخشوخة'' الأكلة المفضلة عند أهل الشرق.

أما منطقة العاصمة، فالاحتفال برأس السنة الأمازيغية يعتبر فرصة لتجمع الأسر حول مائدة واحدة، حيث تحيي العائلات تقاليدها الخاصة بهذه المناسبة بتحضير صصالرشتةصص و''الكسكسي''، إلى جانب صصالدراز''، حيث تشتري العائلات في العاصمة وفي مختلف ولايات الوطن مجموعة معتبرة من المكسرات والحلويات التي يتم رميها على أصغر فرد من العائلة، حيث يوضع الطفل في قصعة ويتم توزيع الحلوى عليه، وهو ما يعتقد أنه يجلب الحظ السعيد ويجعل أيامه حلوة وجميلة.

الاحتفال بيناير في تيزي وزو الأضحيات لإبعاد الحسد.. والمأكولات للأيام الملاح!

تحتفل العائلات الأمازيغية بميلاد السنة الجديدة، على طريقتها الخاصة، إلا أن القاسم المشترك يكمن في الذبح، ففي تيزي وزو تنحر أضحية تتمثل غالبا في الديك أو الدجاجة، فبعض العائلات تذبح ديكا عن كل رجل ودجاجة عن كل امرأة كما تذبح دجاجة وديكا عن كل امرأة حامل.

لكن بعض العائلات لا تشترط نوع الأضحية، فالمهم هو أن تسيل دماء حيوان أليف باعتبار أن الأضحية أو سأسفل'' كما يسمى باللهجة المحلية بتيزي وزو تقي الناس من الأمراض، أذى العين وتبعد المخاطر عنهم طيلة أيام السنة.

وتعمد النساء خلال هذه المناسبة إلى إعداد أطباق متنوعة تفاؤلا بأيام مليئة بالخير والبركة وتجنبا للمصائب وسوء الحظ، كما يعتقد البعض من كبار السن، وتشترط مائدة سيناير'' طبق الكسكس المملوء بلحم الأضحية، إضافة إلى بعض المأكولات التقليدية مثل سالبغريرس، سالمسمن'' وخبز الشعير، وترافقها مأكولات محضرة بالخميرة تعبيرا عن أمنية تضاعف أرزاق العائلة.

ومن العادات الأخرى السائدة في منطقة القبائل حلق شعر الطفل الذي يبلغ سنة من العمر عند حلول هذه المناسبة، حيث يلبس الطفل أجمل الثياب وبرنوسا أبيضا ثم يوضع داخل صينية كبيرة (الجفنة) لترمي فوقه امرأة متقدمة في السن خليطا من الحلويات والمكسرات والسكر والبيض.

ورغم اختلاف طرق الاحتفال بهذه المناسبة في منطقة القبائل، إلا أن العائلات تشترك في اجتماع أفراد العائلة حول مائدة ''عشاء السنة''.

عز الدين كنزي: مؤسسات الدولة أهملت هذه المناسبة المتعلقة بهويتنا

قال أستاذ اللغة الأمازيغية بتيزي وزو عز الدين كنزي إن هناك بعدا تاريخيا وثقافيا للاحتفال بالسنة الأمازيغية الجديدة أو صصيناير'' التي نجدها في الدراسات التاريخية والخطابات الشعبية، فمناسبة يناير ترمز إلى انتصار الملك البربري صصشيشناق'' على الفراعنة منذ أكثر من ألفي سنة، ومنذ ذلك الوقت تم تأريخ هذا اليوم الذي يعتبر في الثقافة الشعبية البربرية بداية للسنة الأمازيغية.

زوما أهتم به أكثر هو البعد الاجتماعي والبعد الثقافي والأنثروبولوجي ليناير، ففي البعد الثقافي تدخل هذه المناسبة ضمن الاحتفالات الشعبية أو ما نسميه في الأنثروبولوجيا صصنظرية الاحتفال'ص، حيث نجد العديد من المجتمعات الإنسانية التي تحتفل بالسنة الجديدة بالعديد من النشاطات التي تتمثل أساسا في الأضحية والموسيقى والمراسيم الاحتفالية، فالمجتمعات البربرية عموما تقوم بذبح الأضحية المتمثلة أساسا في الدجاج، أما بالنسبة للموسيقى، ففي بعض المناطق على غرار بني سنوس والمناطق الغربية من الجزائر، وفي المغرب يتم إحياء هذه المناسبة بواسطة مهرجانات تعلن من خلالها عن السنة الجديدة، أما فيما يتعلق بالطقوس والتقاليد فتتمثل في عشاء يناير المتمثل عموما في طبق الكسكس مع اللحم والذي يحضر ليلة قبل المناسبة.

أما عن التغييرات التي مست الاحتفالات بهذه المناسبة في منطقة القبائل، أكد كنزي بأن الاحتفال بيناير في معظم القرى في منطقة القبائل يتشابه، ولكن هذه الاحتفالات شهدت تغييرات متعددة، ففي منطقة الصومام مثلا يحضر سكان المنطقة سبعة أطباق مختلفة للاحتفال بهذه المناسبة وهذا ما يدل على أهميتها، كما تقوم الآن بعض الجمعيات الثقافية بمنطقة القبائل بتحضير احتفالات السنة الأمازيغية الجديدة المرتبطة بهويتنا.

من جهة أخرى، يعتقد أن المعرفة الرمزية لمناسبة يناير تأتي مع مرور الوقت سواء تعلق ذلك بمنطقة القبائل أو مختلف المناطق الجزائرية التي تتكلم الأمازيغية وحتى بعض المناطق الأخرى في الجزائر، سفمعظم الولايات تحتفل بهذه المناسبة سنويا وكل على طريقته، وعلى وسائل الإعلام الآن أن تحسّس المواطنين بأهمية هذه المناسبة وإعادة الاعتبار لها''.

أما عن رأي الأستاذ بالفرق بين الاحتفال الرسمي في الجزائر بالسنة الميلادية والسنة الهجرية رغم كونها جزءا من هويتنا، ردّ الأستاذ سهذا يجسد العلاقة الرسمية بثقافة الشعوب، فالاحتفال بأول محرم كبداية للسنة الهجرية الجديدة يدخل ضمن الثقافة الإسلامية، وهذا له علاقة مباشرة بالسلطة، وعلى عكس ذلك، فإن يناير يعتبر لدى البعض مجرد طقوس شعبية اجتماعية وليست رسمية، وبالرغم من إهمال مؤسسات الدولة لهذه المناسبة التي تعتبرها مجرد طقوس الأجداد، إلا أن الحركات الثقافية الأمازيغية اهتمت بها عن طريق وسائل الإعلام والجمعيات الثقافية، واستطاع صصيناير'' أن يغطي مساحة مهمة في مجتمعنا، فهذه المناسبة التي تعتبر مرجعا لهويتنا الوطنية لها من الأهمية ما يجعلها مناسبة تاريخية وثقافة شعبية''.

صراع بين أرسنال وجوفنتوس لخطف كولاسيناك

أكدت بعض المصادر الإعلامية، أن هناك صراعا كبيرا بين ناديي أرسنال الإنجليزي وجوفنتوس الإيطالي، من أجل الحصول على خدمات المدافع الأيسر سياد كولاسيناك لاعب فريق شالكه الألماني.

وأشار موقع "كالتشيو ميركاتو" الإيطالي، إلى أن نادي جوفنتوس ارتبط اسمه بقوة بكولاسيناك، بعد أنباء رحيل باتريس إيفرا في الفترة المقبلة.

وأضاف الموقع في تقريره إلى أن اليوفي ليس النادي الوحيد الذي يرغب في التعاقد مع اللاعب، بل هناك أيضًا أرسنال الإنجليزي الذي يسعى لدعم الجبهة اليسرى في الفترة القادمة. وتابع التقرير أن شالكه لن يفرط في اللاعب خلال فترة الانتقالات الشتوية، على الرغم من أن عقد اللاعب ينتهي في نهاية الموسم الحالي، ولكن أرسنال قد يقدم راتبا أعلى من جوفنتوس.

يذكر أن كولاسيناك صاحب الـ 23 عاما، شارك مع شالكه في 16 مباراة في الموسم الحالي بجميع المسابقات، تمكن خلالها من إحراز هدفين وصنع ستة أهداف أخرى.

نادي هيبي فورشن عرض 110 مليون أورو

الغزو الصيني يحاصر خاميس رودريغيز

كشفت تقارير صحفية إسبانية، اهتمام فريق هيبي فورشن الصيني، الذي يقوده فنيًا الشيلي مانويل بليغريني، بالتعاقد مع الدولي الكولومبي خاميس رودريغيز، لاعب خط وسط ريال مدريد الإسباني، خلال فترة الانتقالات الشتوية الحالية.

ووفقًا لصحيفة "آس" الإسبانية، فإن إدارة النادي الصيني، عرضت 30 مليون أورو كراتب صافي في الموسم، حيث يحصل رودريغيز على 3,5 مليون في الموسم مع ريال مدريد.

وحاول مسؤولو النادي الصيني، حسم صفقة رودريغيز الشهر الماضي، أثناء تواجد فلورينتينو بيريز رئيس الملكي، وخورخي ميندیز وكيل اللاعب، في مدينة دبي الإماراتية، أثناء حفل جوائز غلوب سوكر، مقابل 80 مليون أورو، وهي نفس القيمة التي دفعتها إدارة الميرنغي لضم رودريغيز من موناكو، ولكن رفضت إدارة الملكي.

وعاد النادي الصيني، لإغراء رودريغيز برفع العرض لـ 110 مليون أورو، ولكن رودريغيز رفض أيضا، وأكد سعيه لإثبات قدراته مع ريال مدريد.

وأشارت تقارير صحفية، إلى اقتراب رودريغيز من الرحيل عن صفوف ريال مدريد إلى مانشستر يونايتد الإنجليزي، الصيف المقبل، رغم وجود اهتمام به من العديد من كبار الأندية في أوروبا، مثل تشيلسي وباريس سان جيرمان، بالإضافة للإغراءات الصينية المستمرة.

التحكيم هو السبب

سانيا متهم بسوء السلوك

تعرض بكاري سانيا لاعب مانشستر سيتي، لاتهام من الاتحاد الإنجليزي، بسوء السلوك؛ بسبب تعليقه عن التحكيم على حسابه في إنستغرام عقب الفوز (2-1) على بيرنلي بالدوري الممتاز في 2 جانفي الجاري.

وأشهر الحكم لي ماسون، البطاقة الحمراء لفرناندينيو، لاعب وسط سيتي، في الدقيقة (32)، بينما وجه الاتحاد الإنجليزي، اتهامًا لسانيًا حول تعليقه، الذي مسحه من إنستغرام، بالتشكيك في نزاهة الحكم.

وكتب سانيا أن سيتي، فاز "بعشرة لاعبين ضد 12 لاعبًا"، في إشارة إلى وجود الحكم في الفريق المنافس.

ويبقى لسانيا "33 عامًا" حتى يوم الجمعة المقبل؛ للرد على اتهام الاتحاد الإنجليزي.

قائد تشيلسي يعاني مع كونتي

بورنموث يريد تيري هذا الشتاء

كشفت تقارير صحفية، عن سعي بورنموث لاستعارة جون تيري، قائد تشيلسي، خلال فترة الانتقالات الحالية، حتى نهاية الموسم.

ولا يجد تيري، لنفسه مكانًا في خطة تشيلسي الحالية المعتمدة على ثلاثي الدفاع سيزار أزبيليكويتا وغاري كاهيل وديفيد لويز، لكنه مُصمّم على القتال من أجل الحصول على دقائق أكثر للعب، خلال الموسم الحالي.

ومن المقرر أن ينتهي تعاقد تيري "36 عامًا" مع البلوز، بنهاية الموسم الجاري، ولم يخرج تيري من تشيلسي للإعارة سوى مرة وحيدة، عام 2000، حيث شارك مع نوتينغهام فورست في 6 مباريات.

وتعد المعضلة، في تأكيد تيري من قبل، على عدم رغبته في اللعب لأي فريق في البريميرليغ غير تشيلسي، حيث يسعى للبقاء مع البلوز، من أجل تحقيق لقب البريميرليغ الخامس في تاريخه مع الأزرق.

وشدد إيدي هويي، مدرب بورنموث، على رغبته في ضم تيري، من أجل الاستفادة من خبراته، لتحسين أداء الفريق، وموقعه في جدول الترتيب بالبريميرليغ، وفقًا لصحيفة "ميرور" البريطانية.

ويسعى هويي لتعويض رحيل ناثان أكي، الذي كان معارًا من تشيلسي، بالتعاقد مع لاعب كبير بحجم تيري.

ولعب تيري، أكثر من 700 مباراة مع تشيلسي، وفاز معه بلقب الدوري 4 مرات، وكأس إنجلترا 5 مرات، إضافة إلى لقب واحد في رابطة الأبطال، والدوري الأوروبي، وسجل 66 هدفا.

يفضل العيش في العاصمة الإسبانية

كورتوا يلمح برغبته في العودة إلى أتلتيكو مدريد

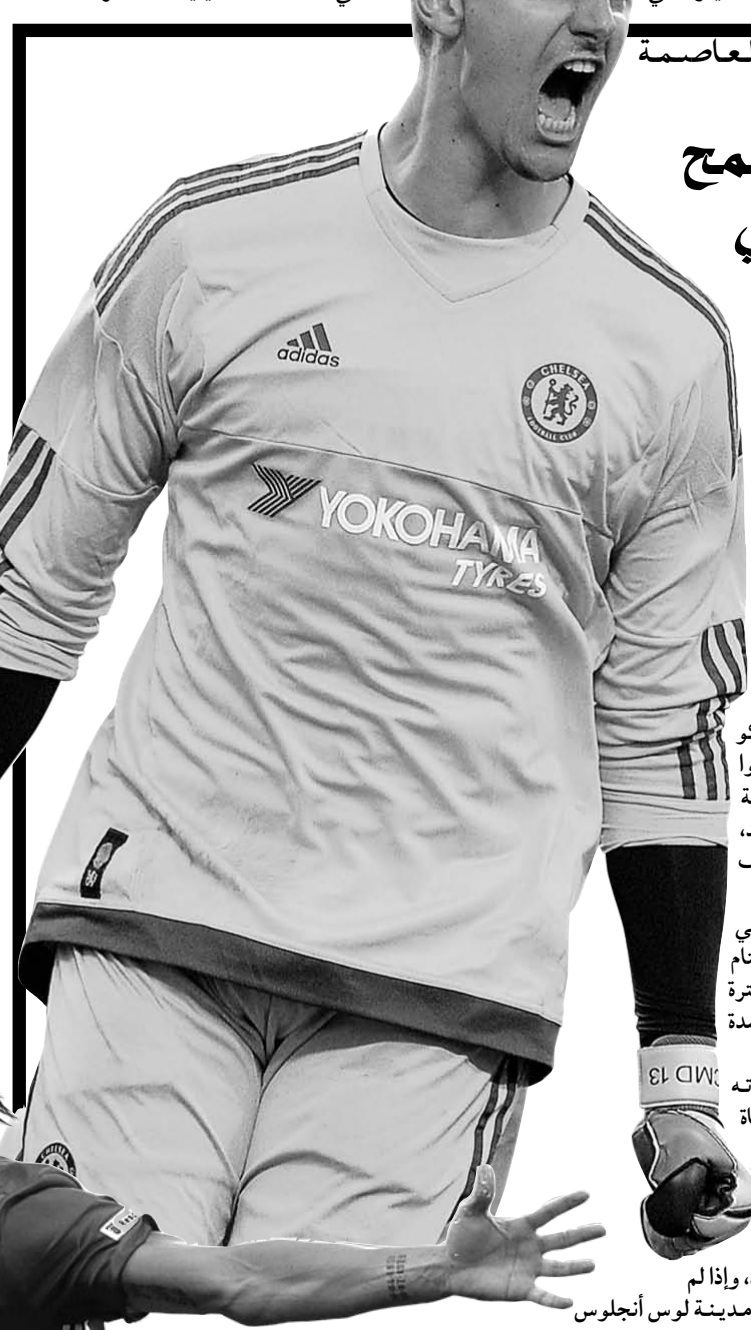

أكد البلجيكي تيبو كورتوا، حارس مرمى فريق تشيلسي الإنجليزي، أنه لن يعيش في مدينة لندن، في المستقبل، مفضلا العيش في مدينة مدريد الإسبانية.

وأشارت تقارير صحفية، خلال الفترة الماضية، إلى سعي أتلتيكو مدريد لاستعادة خدمات كورتوا خلال الفترة المقبلة، بالإضافة لوجود اهتمام كبير من ريال مدريد، بالتعاقد مع البلجيكي، الصيف المقبل.

وشدد الإيطالي أنطونيو كونتي المدير الفني للبلوز، رفضه التام التفريط في كورتوا خلال الفترة الحالية، بسبب كونه أحد الأعمدة الرئيسية للفريق اللندني.

وقال كورتوا، خلال تصريحاته لموقع ناديه الرسمي: "أحب الحياة في مدريد، وسأقوم بذلك حين أنهي مسيرتي في كرة القدم".

وتابع: "في الحقيقة، أحترم المدينة والفن المعماري، حين كنت لاعبًا في أتلتيكو مدريد، وإذا لم أعش في مدريد، قد أنتقل إلى مدينة لوس أنجلوس الأمريكية".

وعن نجاح البلوز، هذا الموسم تحت قيادة كونتي قال: "هذا الموسم يسير بشكل جيد جدًا، ونحن سعداء بالنقاط التي حصدناها حتى الآن".

وواصل: "هذا الموسم، نحن نقدم أداء أفضل من المتوقع بعد الأداء السيء الموسم الماضي".

واختتم حديثه بقوله: "نحن في صدارة جدول الترتيب، بفارق كبير من النقاط، من التي تحصلنا عليها الموسم الماضي، وأكثر من التي حصدناها منذ عامين حين كنا نحن الأبطال في النهاية، لذلك يمكنني القول بأننا نسير بشكل جيد".

ويحتل البلوز صدارة جدول الترتيب بالليغا، برصيد 49 نقطة، وبفارق 5 نقاط عن الوصيف ليفربول.

مورينيو: إبراهيموفيتش سيكون جاهزا لخوض لقاء ليفربول

أكد جوزي مورينيو، مدرب مانشستر يونايتد، أن السويدي زلاتان إبراهيموفيتش مهاجم الفريق، سيكون جاهزًا لخوض لقاء ليفربول، الأحد المقبل، لحساب الجولة الـ21 من البريميرليغ.

واستبعد مورينيو، إبراهيموفيتش من مواجهة هال سيتي، مساء الثلاثاء، في ذهاب نصف نهائي كأس رابطة المحترفين، التي حقق فيها الشياطين الحمر الفوز (2-0).

وافتتح الإسباني خوان ماتا، التسجيل للشياطين الحمر، في الدقيقة (56)، ثم أضاف البلجيكي مروان فيلايني، الهدف الثاني في الدقيقة (87).

وقال مورينيو، في تصريحات صحفية عقب اللقاء: "زلاتان مريض، لذلك لا مشكلة. أعتقد أنه سيكون بخير".

وعن مساعدته لمروان فيلايني، للتألق من جديد: سإنه لاعب صاحب عقلية قوية، يتعامل بشكل جيد في المواقف".

وختم: "لقد قدم أداءً هائلاً أمام ريدينج السبت الماضي، وهو يعرف أنه لاعب مهم بالنسبة لي".

06-19 11/01/17 17:37 Page 1

يقيمون في فندق "مالوكوينا مواندا" رفقة زيمبابوي

"الخضر" يصلون اليوم إلى فرانس فيل لبداية مغامرة "الكان"

يتنقل، اليوم، وفد المنتخب الوطني إلى الغابون تحسبا للمشاركة في كأس أمم إفريقيا 2017، المزمع تنظيمها في الفترة الممتدة من 14 جانفي إلى 5 فيفري المقبل، وتسافر بعثة المنتخب الوطني على متن رحلة خاصة للخطوط الجوية الجزائرية من مطار هواري بومدين لتحط الرحال بمطار

وتضم المدينة إلى جانب ''الخضر''، كل من منتخبات تونس وزيمبابوي والسنغال، وبرمجة الفاف رحلة زملاء براهيمي في حدود الساعة الحادية عشر صباحا.

وكان ''محاربو الصحراء'' لعبوا آخر مواجهة تطبيقية لهم، أول أمس، بمركز تحضير المنتخبات الوطنية في سيدي موسى وسط سرية كبيرة جدا، حيث أغلقت المواجهة في وجه وسائل الإعلام، وعرفت تفوق زملاء العائد سليماني بنتيجة ستة أهداف دون رد، أمام منتخب موريتاني محلي لم يكن في مستوى قدرات ''الخضر'' من أجل ضبط إيقاعهم قبل مواجهة زيمبابوي في افتتاح مواجهات المحاربين في النسخة الـ31 من كأس إفريقيا مساء الأحد المقبل.وسيقيم وفد المنتخب الوطني، الطاقم الفني واللاعبون في فندق ''مالوكوينا مواندا''، الذي يبعد بحوالي 60 كلم عن مدينة فرانس فيل، وهو مقر الإقامة الذي خصصه الاتحاد الإفريقي لكرة القدم لوفد المنتخب الجزائري، في حين أن باقي أفراد بعثة سالخضر'' سيقيمون في فندق آخر، بسبب إقامة المنتخب الزيمبابوي رفقة ''الخضر'' في نفس الفندق، وفقا لقرارات الكاف، التي قررت تقسيم الفنادق بين المنتخبات المشاركة في الدورة، على اعتبار أن الغابون لا يتوفر على الهياكل الفندقية اللازمة لاستقبال جميع الوفود المشاركة في هذه الدورة.

وكان مدير المنتخبات الوطنية وليد صادي، تنقل إلى مدينة فرانس فيل منذ الأحد الفارط، رفقة طبيب بيطري وطباخ المنتخب، من أجل تهيئة ظروف استقبال زملاء براهيمي، فضلا عن إعداد حاجيات بعثة سالخضر'' من المواد الغذائية واللحوم، وهو ما يفسر تنقل الطبيب البيطري والطباخ لحسم تفاصيل صفقة اقتناء اللحوم الحلال من طرف ممون تونسي يقيم في الغابون، كما حرص صادي أيضا على ضبط البرامج التدريبية لأشبال ليكنس خلال فترة إقامتهم بمدينة فرانس فيل.

أ/المين

في مباراة ودية بتونس

النصرية تنهزم أمام البنزرتي

انهزم نصر حسين داي أمام النادي البنزرتي هدف لصفر، مساء الثلاثاء، في مباراة ودية أقيمت بتونس. وسجل هدف المباراة الوحيد اللاعب عبدولاي كانوتي في الدقيقة 42.

وتجري النصرية، التي تضم بين صفوفها اللاعب السابق للنادي البنزرتي، مهدي الورتاني، معسكرا في تونس، فيما يواصل النادي البنزرتي الإعداد لموعد استئناف نشاط البطولة، حيث يبحث عن بطاقة التأهل إلى مرحلة الحسم في الدوري التونسي.

يذكر أن البنزرتي يحتل المركز الرابع في المجموعة الأولى، بفارق نقطة عن صاحب المركز الثالث اتحاد بن قردان.

ب/ص

يتقاضى 180 مليون شهريا

كريم عريبي الصفقة الجديدة لشباب بلوزداد

يواصل شباب بلوزداد إبرام صفقاته الشتوية، بعدما تعاقد مع كريم عريبي، مهاجم شباب باتنة.

ووقع عريبي "22 عامًا"، مساء الثلاثاء، على عقد مدته عامين ونصف، ليبدأ الدفاع عن ألوان الفريق. وعلم أن اللاعب سيتقاضى أجرًا شهريًا، قدره 10 آلاف أورو.

ويعتبر كريم عريبي، رابع لاعب يلتحق رسميًا بشباب بلوزداد بعد ثلاثي أولمبي المدية، أمين حامية ومختار لمهان ومحمد هريات.

يذكر أن شباب بلوزداد، يحتل المرتبة الحادية عشرة، بـ16 نقطة، بعد انتهاء مرحلة الذهاب من البطولة الاحترافية الأولى لكرة القدم.

ب/ص

من اجل التجديد

رئيس ليون يحاصر غزال

ذكرت تقارير إعلامية فرنسية أن نادي ليون الفرنسي اقترح على لاعبه الجزائري رشيد غزال راتبا شهريا قدره 300 أورو من أجل مواصلة المغامرة مع النادي من خلال تجديد عقده.

وسينتهي عقد الدولي الجزائري رشيد غزال في جوان القادم، وبالتالي سيصبح حرا من أي التزام.

وذكرت إذاعة مونت كارلو، أن عبد القادر غزال، اللاّعب الدولي السابق وشقيق رشيد، هو الذي يتولى إدارة أعماله والتفاوض مع رئيس نادي ليون الفرنسي جون ميشال أولاس الذي لا يريد أن يرحل لاعبه مجانا.

وسيحاول أولاس قدر المستطاع إقناع اللاعب الجزائري بالتجديد، لكنه من غير المستبعد أن يبيع عقده في فترة الانتقالات الشتوية الحالية للاستفادة من صفقة التحويل، في ظل العروض التي تلقاها من أندية إسبانية وإنجليزية.

ق/ر

كان 2017

تحديات كبيرة تنتظر الغابون

يتنافس 16 منتخبا من بينهم ''الخضر'' على اللقب القاري في النسخة 31 من كأس الأمم الإفريقية لكرة القدم التي تستضيفها الغابون في الفترة من 14 جانفي وحتى 5 فيفري وسط مخاوف كبيرة في ظل تدهور الأوضاع السياسية والاقتصادية والأمنية في البلاد.وتواجه الغابون، تحديات كبيرة خلال فترة استضافتها للمنافسة وتحديدا من النواحي السياسية والاقتصادية والأمنية، حيث تعاني من تواضع البنية التحتية وضعف الامكانيات لاستضافة الحدث.

وأبدى عدد كبير من مسؤولي المنتخبات الإفريقية غضبهم بسبب تواضع الفنادق المستضيفة للاعبين وضعف امكانياتها، علاوة على عدم الاستقرار الأمني في البلاد بسبب الأوضاع السياسية الملتهبة.

وكشفت صحيفة ''الغابون توداي'' في تقرير لها عن البطولة أن اللجنة المنظمة انتهت من كافة الترتيبات الخاصة باستضافة المنتخبات، كما وضعت الحكومة من خلال التعاون بين الوزارات المعنية خطة كاملة من أجل استضافة الجماهير وتجهيز عدد كبير من الفنادق والنزل.وأشارت الصحيفة إلى أنه سيتم تطبيق نظام أمني صارم خلال البطولة لضمان خروجها إلى النور بشكل ناجح وعدم حدوث أي مشكلات، حيث ستتعاون الشرطة المحلية مع قوات خاصة من الجيش الغابوني لتأمين كل المدن المستضيفة لمباريات البطولة، وتكليف فرق خاصة مدربة لمرافقة كل المنتخبات خلال التدريبات والمباريات وتنقلاتها داخل الغابون.

أزمة سياسية

اندلعت اشتباكات عنيفة في الغابون أسفرت عن حدوث خسائر في الأرواح، بعد فوز علي بونغو برئاسة الغابون، في الانتخابات التي جرت في 27 أوت في الوقت الذي ترى فيه المعارضة بأن نتائج الانتخابات الرئاسية في البلاد تم تزويرها، وسط مخاوف من تطور الأزمة إلى ''حرب أهلية'' على غرار ما حدث في السنوات الماضية ببعض البلدان الإفريقية.

وتشير التقارير إلى مخاوف الحكومة من اندلاع المزيد من الاحتجاجات خلال البطولة، التي ستضع البلاد تحت دائرة الضوء في العالم أجمع.

وكان الاتحاد الافريقي لكرة القدم قد قرر نقل كأس الأمم الإفريقية 2013 من ليبيا إلى جنوب إفريقيا بسبب تدهور الأوضاع الأمنية هناك، كما قرر نقل النسخة الماضية التي أقيمت عام 2015 من المغرب إلى غينيا الاستوائية، بعد اعتذار الدولة العربية عن استضافة المسابقة، بسبب انتشار فيروس سايبولا'' القاتل في القارة السمراء في ذلك الوقت، فيما تمسكت (الكاف) بإقامة البطولة في الغابون رغم تلك المخاوف الأمنية.

رفض شعبي

تزايد حدة الرفض الشعبى لإقامة فعاليات كأس الأمم الإفريقية وسط مخاوف من اندلاع مظاهرات جديدة ضد الرئيس الحالي علي بونغو بالتزامن مع إقامة فعاليات المسابقة.وخصصت السلطات الغابونية ميزانية لبطولة كأس الأمم الإفريقية أثارت غضب الجماهير المحلية، في ظل تدهور الأوضاع الاقتصادية في البلاد، حيث تعرضت السلطات الغابونية لانتقادات عديدة من جانب المواطنين، بسبب استضافة البطولة في الوقت، الذي تعجز فيه عن توفير متطلبات الشعب الغابوني، حيث هددت جماهير الغابون بتنظيم مظاهرات حاشدة في مختلف أنحاء البلاد، فضلا عن إطلاق حملات معادية على مواقع التواصل الاجتماعي.

مشاركات إفريقية دون إنجاز

وتستضيف الغابون البطولة للمرة الثانية بعد أن شاركت غينيا الاستوائية في استضافة النسخة 28 من البطولة عام 2012، ويشارك منتخب فهود الغابون في البطولة للمرة السابعة، ويعد التأهل إلى ربع النهائي في بطولتي إفريقيا عامي 1996، و2012 هو أفضل إنجاز حققه الفهود، في الوقت الذي لم تتأهل فيه الغابون إلى نهائيات كأس العالم.وتقام البطولة في 4 ملاعب، وهي ''لاميتي'' بالعاصمة لبرازافيل، و''فرانسيفيلي'' بمدينة فرانسيفيلي، و''أوييم'' بمدينة أوييم، وملعب ''بورت غينتيل'' بمدينة بورت غينتيل، على أن يستضيف ملعب لاميتي مباراة الافتتاح والمباراة النهائية.

ب/ص-الوكالات

المطربة العالمية تشرتش وصفته بـ ''المستبد''

نجوم يرفضون الغناء في حفل تنصيب ترامب

بعد أن طلب منهما الرئيس الأميركي المنتخب دونالد ترامب إحياء حفل تنصيبه الذي سيقام في 20 جانفي، أصدرت المغنيتان البريطانيتان تشارلوت تشرتش وريبيكا فيرغسون بيانين منفصلين أكدتا فيهما رفضهما لهذه الدعوة.

وكتبت تشرتش عبر صفحتها على موقع ستويتر''، متوجهة إلى ترامب: ''فريقك طلب مني أن أغني في حفل تنصيبك. مجرد بحث بسيط عبر الإنترنت سيظهر أنني أعتقد أنك مستبد. إلى اللقاء''. ولم يصدر على ذلك أيّ ردّ عن لجنة تنصيب الرئيس الجديد للولايات المتحدة الأمريكية.

أما فيرغسون فأشارت إلى أنّها لن تغني في الحفل بسبب رفض الأغنية التي اختارتها، وهي تحمل عنوان ''سترينغ فروت'' وتناهض العنصرية وتحتج على إعدام الأمريكيين الأفارقة في الجنوب في أوائل القرن الـ20 من دون محاكمة.

وذكرت وسائل إعلامية أنّ لجنة التنصيب تجد صعوبة في الاتفاق مع نجوم كبار لإحياء هذا الحدث. فقد نفى مدير أعمال إلتون جون في نوفمبر الماضي اعتزام الأخير الغناء في حفل التنصيب بعد أنّ أشاع ذلك أحد مستشاري ترامب.

ويُذكر أنّ أريثا فرانلكين أحيت حفل التنصيب الأول لباراك أوباما في العام 2008، فيما غنّت بيونسيه خلال حفل تنصيبه الثاني في العام 2012.

ق/ث

في الدعوى التي أقامها منتج مسلسلها ''مريم''

القضاء المصري يبرئ هيفاء وهبي

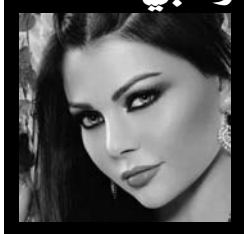

برّأ القضاء المصري الفنانة اللبنانية هيفاء وهبي، حيث قضت محكمة جنح قصر النيل، أمس، ببراءتها من تهمة إصدار شيكات دون رصيد لصالح عاطف كامل منتج مسلسلها الأخير "مريم". فيما استند محاميها في مرافعته أمام المحكمة إلى كيدية الإتهام بسبب وجود نزاع بينهما. تجدر الإشارة إلى وجود دعاوى قضائية متبادلة بين سكامل" و"الفنانة اللبنانية" بسبب عدم حصولها على باقي مستحقاتها المالية عن أعمالها معه، بينما يبرر بدوره السبب بمخالفتها العقود الموقعة بينهما.

ق/ث

أبرزهم حلمي بكر

هوس زواج الفنانين بصغار السن

كثيرا ما تشغل ارتباطات النجوم العاطفية الجمهور، ويبحثون عن كل ما هو جديد عن علاقات نجومهم المفضلين، خاصة عندما يرتبطون برجال أو نساء أصغر منهن سنا كما هو حال كثير من النجوم في الفترة الحالية.

وأصبح الزواج رغم فارق السن ظاهرة منتشرة، فهناك الكثير من النجوم في الوسط الفني، تزوجوا من سيدات يصغرهن بعشرات السنوات وكان آخر هذه الحالات الموسيقار الكبير ''حلمي بكر''.

فكبر السن لم يكن عائقًا أمام الملحن المصري، الذي يظل قلبه شابًا، وإن اقترب عمره من الثمانين عامًا، حيث وصل عدد زيجاته إلى 12 زوجة حتى الآن. وأنجبت زوجة الموسيقار الأخيرة البالغة من العمر 28 عاماً وتصغره بـ52 عامًا مؤخرا طفلة اختار لها بكر اسم سريهام'' ليتناسق مع اسم وحيده هشام الذي يبلغ 40 عاماً.

وفي نفس السياق وبعد وفاة زوجته الأولى منذ عدة سنوات، تزوج فايق عزب بشكل شبه سري من فتاة تصغره بأكثر من أربعين عامًا. وظهر ''فايق'' معها أكثر من مرة في عدد من المناسبات العامة ما جعل الكثيرين يتساءلون عن علاقتها به، ليؤكد لبعض أصدقائه أنها زوجته الجديدة.

كما تزوجت الفنانة مي كساب البالغة من العمر 34 عامًا من نجم المهرجانات أوكا الذي يصغرها بأكثر من 10 سنوات، بعد أن حدثت بينهما قصة حب أثناء تصوير فيلم ''8 %'' الذي جمعهما سويًا.

بدورها اعترفت الفنانة أنغام، بأنها تزوجت من أحمد عز الذي كان يصغرها بـ7 سنوات، خلال إجابتها على سؤال في برنامج ''مصارحة حرة''، عن رأيها في الزواج من شاب يصغرها بـ 10 سنوات.

وتنضم صباح لهذه القائمة بجدارة حيث أنها اشتهرت بكثرة زيجاتها، فقد تزوجت الشحرورة من فادي لبنان الذي يصغرها بـ 25 عاما ويعتبر أطول زواج لها واستمر 18 عاما.

وقيل إن الشحرورة كانت قد تزوجت بشاب يصغرها بـ 40 عامًا قبل رحيلها بأشهر في أثناء وجودها بفندق بيروت الذي كانت تسكن فيه.

كما تزوجت غادة عبد الرازق من هيثم زينتا مدير الإضاءة بأحد مسلسلاتها الذي يصغرها بـ 20 عامًا، وقد تعرضت ''عبد الرازق'' خلال هذه الفترة لسيل من الانتقادات.

وتزوجت هيفاء وهبي من رجل الأعمال المصري أحمد أبو هشيمة الذي يصغرها بحوالي 10 سنوات إلا أن زواجهما هذا لم يستمر وانتهى بالطلاق.

الجمهورية الجزائرية الديمقراطية الشعبية

ولاية الشلف
دائرة تنس
بلدية تنس

إعلان

تعلن بلدية تنس عن فتح مسابقة للتوظيف على أساس الشهادة في الرتب المبينة أدناه:

الرتبة	نمط التوظيف	عدد المناصب	شروط الالتحاق	التخصص المطلوب	مكان التعيين	شروط أخرى
متصرف إقليمي	على أساس الشهادة	01	شهادة الليسانس في التعليم العالي أو شهادة معادلة	-علوم مالية. -علوم التسيير. -علوم إقتصادية -علوم القانونية و الإدارية -علوم تجارية. -علوم سياسية. -علوم الإعلام والاتصال. -العلوم الإجتماعية تخصص علم النفس العمل و المنظمات -العلوم الإجتماعية:مهن الإدارة -العلوم الإجتماعية تخصص ديمغرافيا -علم الإجتماع العمل و التشغيل و المنظمات -العلوم الإسلامية تخصص شريعة و قانون	بلدية تنس	
ملحق رئيسي للإدارة الإقليمية	علي الأساس الشهادة	03	. الشهادة دراسات الجامعية التطبيقية أو ثاني سام	-التسويق -المحاسبة و التسيير -قانون الأعمال -المحاسبة و مالية -التسيير العمومي -تسيير الموارد البشرية -التجارة الدولية -قانون العلاقات الإقتصادية الدولية -علم النفس	بلدية تنس	

-يحتوي ملف الترشح على الوثائق التالية :
- طلب خطي.
- نسخة مصادق عليها من بطاقة التعريف الوطنية.
- نسخة من الشهادة الجامعية المتحصل عليها
-كشف النقاط للسنة الأخيرة
-شهادة عمل التي تثبت الأقدمية المهنية
- - بطاقة معلومات تملئ من طرف المترشح.

بعد النجاح
-نسخة من وثيقة إثبات الوضعية إتجاه الخدمة الوطنية
شهادة السوابق العدلية
شهادة ميلاد
شهادة طبية (الصدرية-العام)
هورتان شمسيتان

-تحدد فترة التسجيلات و إيداع الملفات بـ خمسة عشرة (15) يوم عمل ابتداء من تاريخ الإعلان.

ملاحظة :
لإتؤخذ بعين الاعتبار الملفات الناقصة أو تلك الواردة خارج آجال التسجيلات.

04-21 11/01/17 17:34 Page 1

رفع الستار على مهرجان المسرح العربي بوهران

10 أيام من الإبداع

رفع، مساء الثلاثاء، بوهران، الستار على فعاليات الطبعة التاسعة لمهرجان المسرح العربي (دورة عز الدين مجوبي) في حفل أشرف عليه وزير الثقافة عز الدين ميهوبي بحضور وزيرة التضامن الوطني والأسرة وقضايا المرأة مونية مسلم، والأمين العام للهيئة العربية للمسرح اسماعيل عبد الله ووجوه مسرحية لامعة على الصعيد الوطني والعربي، إلى جانب شخصيات ثقافية وفنية وسفراء عدد من الدول العربية بالجزائر.

وأعرب السيد ميهوبي عن أمله في أن يكون هذا العام الجديد الذي نستهل به هذا الحدث الثقافي الكبير مشرقا مليئا بالإبداع والثقافة والفن والفكر.

وقال الوزير في كلمة ألقاها بالمناسبة ''إن المسرح الجزائري الذي أسس في خضم حرب التحرير للفعل المقاوم نجح بعد الاستقلال في التفاعل وبشكل مستمر مع التغيرات والتحولات التي يشهدها المجتمع''.

وأشار ميهوبي في هذا الصدد إلى ''أن المسرح الجزائري كان وما يزال دوما فضاء للاهتمام بالانشغالات والقضايا الجوهرية للأمة''، مبرزا ''المكانة الكبيرة'' التي يحتلها الفن الرابع وهو أبو الفنون في الساحة الثقافية الجزائرية.

كما أشاد الوزير بالمناسبة بالتجربة الجزائرية الرائدة في المجال المسرحي، مستدلا بمكانتها على الصعيد العالمي ''كمرجع في التكوين العالي في هذا المجال على مستوى جامعات ومدارس عليا دولية''.

وتطرق السيد ميهوبي أيضا إلى الأهمية الكبيرة التي توليها الدولة الجزائرية لهذا الفن العريق لا سيما من جانب تدعيم البنى التحتية بالعديد من دور المسارح سأين صرنا نتوفر على 20 مسرحا جهويا، وننتظر قريبا استلام العديد من قاعات العرض المسرحي في العديد من الولايات على غرار باتنة وجيجل''.

كما أشار إلى ''أن التزام الدولة الجزائرية في ترقية الفعل الثقافي في جميع المجالات والطبوع يتجلى في إيلاء الأهمية البالغة لإنجاح دورات دولية كبيرة مثل الطبعة التاسعة لمهرجان المسرح العربي التي تأتي في بداية هذا العام الجديد الذي نأمل أن يكون مشرقا مليئا بالإبداع والثقافة والفن والفكر''.

وتعرف هذه التظاهرة التي تنظمها الهيئة العربية للمسرح بالتعاون مع الديوان الوطني للثقافة والإعلام حضور حوالي 550 مشاركا من مختلف البلدان العربية على غرار تونس وسوريا والأردن والسودان ومصر والسعودية والكويت.

وتتنافس ثمانية عروض مسرحية على جوائز المهرجان في إطار المسابقة الرسمية لهذه الطبعة من إجمالي 33 عرضا مسرحيا مبرمجا ضمن فعاليات هذا الحدث الثقافي الذي تستضيفه مرة كل سنة دولة عربية على غرار الكويت سنة 2016.

وقد برمجت إدارة هذه الطبعة من المهرجان لتكريم عدد من أعضاء الفرقة الفنية لجبهة التحرير الوطني الذين هم على قيد الحياة، وكذا متابعة عرض لمسرحية سحيزية'' عن نص السيد عز الدين ميهوبي وإخراج فوزي بن براهم.

ق/ث

مهدي أجاوت: "أنس تينا" ضيف أبدي في برامجي

كشف الإعلامي، مهدي أجاوت، أمس، في حصة إذاعية من تنشيطه أن علاقته بـ ''أنس تينا'' قديمة وقد انطلقت بمحض الصدفة وأن برنامجه الإذاعي ''ياداس'' هو الذي كان السبب في اجتماعهما قبل أن يصبح تينا على ما هو عليه الآن من الشهرة. وأضاف مهدي أن ''أنس تينا ضيف أبدي في برامجي، لأنه حين كنت أقدم برنامج ياداس كنت أراسل متتبعيه عن طريق البريد الإلكتروني وكان أنس حينها من مستمعي البرنامج حتى أنه أنشأ حسابا للبرنامج باسمي على موقع التواصل الاجتماعي فايسبوك، وكان الأوفياء للبرنامج يتابعونه هناك ويراسلونه حتى أرسلت إليه وقلت له من أنت؟ وماذا تفعل باسمي؟ ثم أتاني إلى الإذاعة وتعارفنا وصرنا أصدقاء حتى أنه ساعدني من خلال إنشاء تلك الصفحة''. من جهته، أردف أنس تينا قائلا: ''الكثير من الأصدقاء والمعجبين يقولون لي لماذا يقلدك مهدي كثيرا، وفي حقيقة الأمر أنا من أقلده، فأنا من محبيه ومن أكثر متابعيه، ومن شدة حبي له قلدته واقتبست منه مقولته الشهيرة ''الله يفرقنا بلا ذنوب .. الحاصول يا من عاش''.

محمد عبد النور

يُعرض في رمضان المقبل

انطلاق تصوير "صمت الأبرياء" للمخرج عمار تريباش

أعطيت، مساء الثلاثاء، بالعاصمة، إشارة انطلاق تصوير مسلسل درامي تلفزيوني جديد للمخرج عمار تريباش بعنوان ''صمت الأبرياء'' من 30 حلقة سيبث في شهر رمضان القادم.

واختار مخرج العمل عمار تريباش تصوير مشهد من المسلسل تدور أحداثه بأحد المطاعم، حيث كانت هناك دردشة على انفراد بين بطلة المسلسل وفتاة أخرى.

ونوه المخرج بأن الفريق الذي عمل على الاقتباس من بينهم الكاتبة والشاعرة سميرة قبلي قد ''استطاع أن يكيف القصة مع الواقع الجزائري بالاستناد إلى الكثير من الأمور المشتركة ثقافيا وعلى مستوى بعض العادات''.

وكشف تريباش أن العمل الذي ينتجه التلفزيون الجزائري اقتباس عن سيناريو دارما تركية مبني على قصة حب صعبة وشبه مستحيلة بين البطلين بسبب الصراعات العائلية ''يمكن أن تحدث في المجتمع الجزائري لأن هناك، كما قال، الكثير من التشابه بين المجتمعين الجزائري والتركي لأسباب تاريخية''.

وأضاف في تصريح للصحافة أن تصوير حلقات المسلسل الـ 30، حيث مدة كل حلقة 40 دقيقة ينتهي أواخر أفريل المقبل ويكون التصوير بالعاصمة في كل من فندق الجزائر وفي القصبة، حيث تصور مناظر خارجية وأخرى داخل أحد بيوت الحي العتيق، كما تصور أحداث أخرى في الشراقة بإحدى الإقامات الفاخرة.

واختار الطاقم الفني الجمع بين أسماء صاعدة مثل خديجة مزيني وسارة العالمة ومريم زبيري ونور الدين بوصوف والوجه الجديد زواوي محمد عادل وممثلين مخضرمين مثل ابراهيم شرقي وعبد الرحمان بودية.

وجرى حفل انطلاق التصوير في أحد مطاعم فندق سالجزائر'' بالعاصمة بحضور وزير الاتصال حميد قرين والمدير العام للتلفزيون الجزائري توفيق خلادي وعدد من الفنانين وطاقم المسلسل.

وأبرز وزير الاتصال حميد قرين بالمناسبة ''أهمية مثل هذه الأعمال الإبداعية التي تتحدث عن يوميات الجزائريين''، مؤكدا أن مثل هذه المواضيع ''تستجيب لمقاييس الجوارية، وبالتالي تلقى إقبالا من المتلقي الذي يرى فيها صورته''.

وأكد الوزير في هذا السياق أن وزارته تشجع ''الإنتاج الجزائري خاصة المبادرات الفنية التي تقدم أعمالا قريبة من واقع الجزائريين''، مشيرا إلى وجود أعمال ومشاريع جديدة في طور التحضير.

ب/ص

"لمحات حول العمارة والفنون الإسلامية بالجزائر"... كتاب جديد يعنى بالآثار

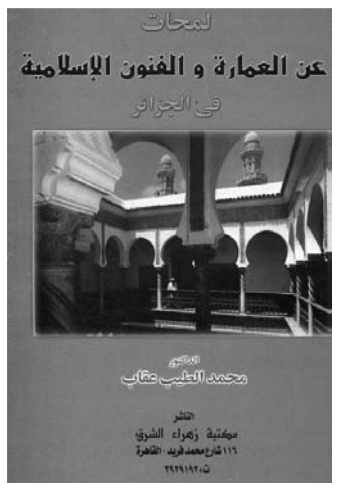

صدر، مؤخرا، كتاب جديد تحت عنوان ''لمحات حول العمارة والفنون الإسلامية بالجزائر''، للكاتب والباحث الجزائري محمد الطيب عقاب، الذي يشتمل على مجموعة من البحوث المتعلقة بمجال الآثار الإسلامية في الجزائر، حيث ألفه صاحبه بغرض البحث والكشف عن دور الجزائر في ازدهار وحماية الحضارة العربية الإسلامية، وجهودها في إثرائها.

وحسب ذات المؤلف، فإن الغرض من تقديم هذا الكتاب الصادر عن منشورات آركس وما حمله من عرض لمختلف البحوث هو اعانة الطلبة المتخصصين في الآثار بوجه عام، وفي الآثار الإسلامية على وجه الخصوص، بالإضافة إلى توسيع حقل اهتمامات القارئ الثقافية ليكون مدركا لمدى أصالة وعراقة حضارته، كما أراده أن يساهم في سد الفراغ الواضح في هذا الإختصاص.

كما يرى الأستاذ عقاب ''أن إعادة نشر هذه البحوث في كتاب، جاءت من أجل تيسير وصول الباحثين المتعطشين لمعرفة واقع الجزائر إبان محطات مختلفة من تاريخها المزدهر على مدى القرون الممتدة بين 13 و14 للهجرة، التي ميزتها ابتكارات الجزائريين في مجالات شتى وفي جميع مظاهر الحضارة المتصلة بالمجتمع من فنون وعمران، ومن بينها العمارة التي عرفت بتغلب الطابع المحلي عليها، وحتى في المواد المستخدمة، مع الإحتفاظ باللمسات الإسلامية في هذا المجال، كما تظهر من خلال هذا الكتاب شخصية الفنان الصانع الجزائري الذي لم يلجأ في تحقيق خصوصية العمارة الجزائرية إلى التقليد الأعمى، وإنما اعتمد على عناصر الإتقان والإبداع الشخصية في كل ما كان يبدعه من أعمال معمارية، وهو الأمر الذي برز في الكثير من المنشآت والمساجد التي ما زالت شاهدة إلى اليوم في الحواضر الجزائرية كتلمسان ووهران والجزائر العاصمة وبجاية والمسيلة... إلى غيرها من المدن التي تزخر بالشواهد العمرانية الفريدة هندسة وتصميما وإنجازا.

هذا، ويشير المؤلف إلى أن من ضمن الأسباب المهمة لتأليف هذا الكتاب، دعم أصالة العمران الجزائري كون الجزائر عرفت خلال عدة مراحل متتالية من التاريخ الإسلامي، مرور عدد من الدول التي أدت دورها الريادي في مجال العمارة والفنون الإسلامية على الوجه الأكمل، وأنجزت روائع أثرية اتسمت بأنماط مبتكرة وأساليب مميزة تختلف عن تلك المعهودة في غيرها من دول الإسلام المختلفة، وهو ما يدل على أن هناك من ساهم في تكوين ذلك الإرث الحضاري، تطويره بأساليب ابتكارية رائعة، وذلك بدعم من الولاة الذين مثلوا دور السياسي المسؤول، واستخدموا مكانتهم وصلاحياتهم السياسية من أجل دعم الصناع البارعين بالإضافة إلى الفنانين الذين جاء بعضهم من بلدان أخرى.

محمد عبد النور

كلمات متقاطعة

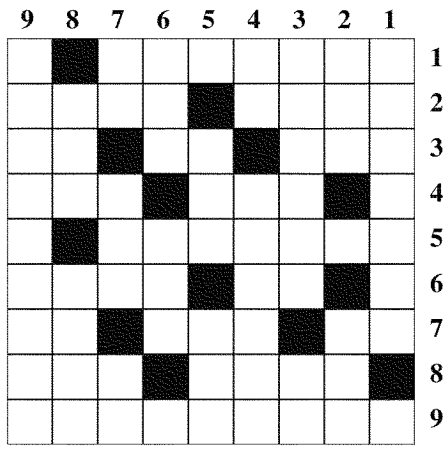

أفقيـــا:

1 - كتاب في الفتوحات الإسلامية ألفه الواقدي.
2 - جزار - مراقب.
3 - غضب دفين - سطر - اسم موصول.
4 - يشي - نغم.
5 - منطقة جبلية في وسط إيطاليا.
6 - متشابهان - ينحني.
7 - متشابهان - يابس - انتشر الضوء.
8 - يبني - ظن.
9 - شاعر ورسام فرنسي من رواد السريالية.

عموديـــا:

1 - كتاب لأبي تمام اختاره من مجموع ما وصل إليه من الشعر العربي حتى عصره.
2 - تبع - عبر (م).
3 - جزيرة برتغالية في الأطلسي - ريبة.
4 - هم - أجراس.
5 - سكت - حدّق.
6 - دبّ على ركبتيه - فيضان.
7 - للنداء - عتاب - حل العقدة.
8 - من أدوات القتال - يتظلم.
9 - معجم في اللغة ألفه ابن منظور.

اختبر معلوماتك

أمامك مجموعة من الأسئلة التثقيفية ابحث عن الجواب الصحيح لكل سؤال في دائرة الإجابات أدناه.

1 - من صاحب هذا القول: «أعقل الناس أعذرهم للناس»؟
2 - من أول قائد مسلم حارب الفرس؟
3 - ما اسم الملك اليمني الذي كسا الكعبة المشرفة لأول مرة؟
4 - ما اسم الصحابي الذي كان أول من استشهد في الإسلام؟
5 - ما اسم أول خلفاء الأمويين بالأندلس؟
6 - من الذي لقب بصاحب الهجرات الثلاثة؟
7 - من هو القاضي الذي شهق ومات بعد أن قرأ «فإذا نُقر في الناقور»؟
8 - من هو أصغر الشهداء في معركة بدر؟

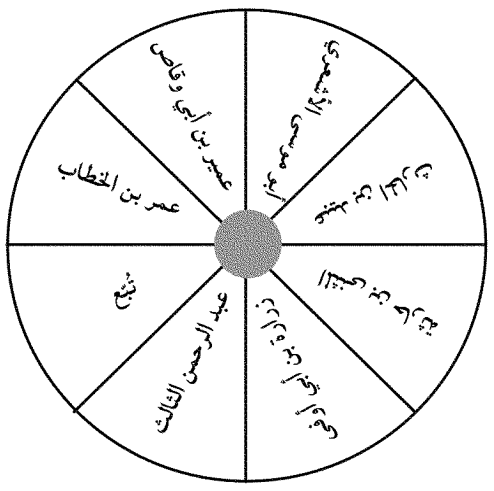

كلمات سهمية

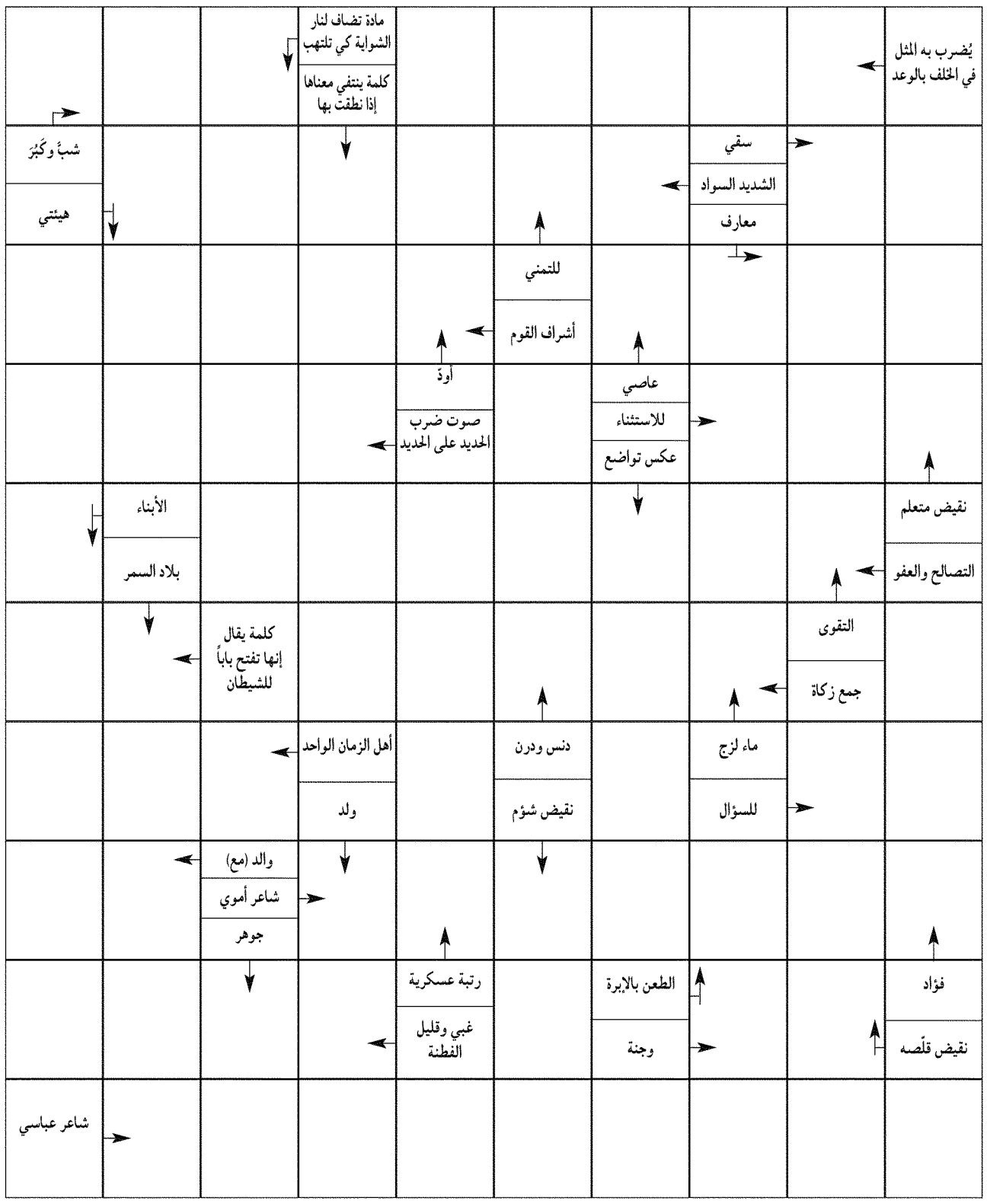

كلمة السر

ن	و	ي	ل	غ	ق	ل	م	ع	م
ل	ي	د	ن	ق	ط	د	ق	و	م
ة	ي	ا	ر	س	ا	ق	ر	و	ز
ب	ت	و	س	ق	ر	ر	و	س	ك
د	م	ق	ل	ف	ب	ا	ت	ك	ش
و	ث	ف	ة	ة	ر	و	ص	م	م
ل	ا	ص	م	ق	ا	ط	خ	ص	ع
ا	ل	ب	ا	ح	س	ح	ل	ب	د
ب	ل	ي	د	ن	م	ب	ي	ا	ا
ق	و	د	ن	ص	ا	ل	ج	ح	ن

كلمة السر من 4 أحرف:

دولة أمريكية تدعى جوهرة الأنتيل.

تمثال - حبل - خليج - دولاب - راية - زورق - سحاب - سقف - سلة - سور - شمعدان - صندوق - صورة - طاقم - غليون - قطار - قفص - قنديل - كتاب - مصباح - معمل - منديل - موقد.

من هـــو؟

أديب وناقد إسباني (1892-1951). من أعظم شعراء بلاده في القرن العشرين. له قصص ومسرحيات ومقالات نقد.

1	2	3	4	5	6	7	8	9	10	11

1 + 3 + 2 = طريق وسبيل.
6 + 7 + 9 + 10 + 11 = البشر.
9 + 8 + 5 = مدينة فرنسية.
1 + 4 + 3 = أرض غير مزروعة.

حلول العدد الماضي

كلمة السر: كوبا.
من هو: بدرو ساليناس.
الكلمات المتقاطعة:
أفقيا: 1 - المغازي 2 - لجام - حارس 3 - حقد - صف - ما 4 - يتم - لحن 5 - أبروتسو 6 - آل - غيل 7 - ذة - فحل - شع 8 - يشيد - فكر 9 - ماكس جاكوب.
عموديا: 1 - المحاسة 2 - لحق - آية 3 - ماديرا - شك 4 - غم - نواقيس 5 - صمت - حدج 6 - ربح - يشكر 9 - لسان العرب.
اختبر معلوماتك:
1 - عمر بن الخطاب.
2 - المثنى بن حارثة.
3 - تُبّع.
4 - عبيد بن الحارث.
5 - عبد الرحمن الثالث.
6 - أبو موسى الأشعري.
7 - زرارة بن أبي أوفى.
8 - عمير بن أبي وقاص.

02-23 11/01/17 17:27 Page 1

بدقة 4 مع ميزة تشغيل HDR

LG تعلن عن إصداراتها الجديدة من أجهزة تلفاز بتقنية OLED

كشفت شركة LG عن الإصدارات الجديدة من أجهزة التلفاز المميزة بتصميم أنيق، والتي تأتي بتقنية OLED، بدقة 4 مع ميزة تشغيل HDR.

تتميز أجهزة تلفاز LG الجديدة بتجربة أفضل للصوتيات وسطوع أعلى وتحسينات في تجربة العرض للشاشات، كما تؤكد LG أن أعلى الإصدارات في أجهزة تلفاز LG لتقدم نسبة 100 % من تغطية colorspace-DCI P3، هذا إلى جانب ميزة اللون الأسود الغامر التي تشتهر بها الأجهزة المميزة بتقنية OLED.كما تدعم LG الإصدارات الجديدة من أجهزة التلفاز المميزة بتقنية OLED بسطوع أعلى بنسبة 25 % عن إصدارات العام الماضي، لدعم تشغيل محتوى HDR بشكل أفضل. أيضاً تتميز الأجهزة الجديدة بوضع Active HDR الذي يحاكي Vision Dolby، حيث يعمل المحرك على معالجة كل إطار على حدى، حتى مع معايير HDR10، وبث محتوى HLG، مع دعم تطبيق تقنية HDR بشكل أفضل في المحتوى. وتقدم LG هذا العام في فعاليات معرض CES، عدد 10 من أجهزة التلفاز الجديدة المميزة بتقنية OLED، ومن بين الإصدارات الجديدة جهاز تلفاز OLED W7 Signature، المميز بحجم رقيق جداً بتصميم يعرف من LG بتصميم Picture on Wall، بسماكة 2,5مم.كما يأتي جهاز تلفاز OLED W7 Signature بحجم شاشة 65 أنش ووزن 7,73 كغم، أو حجم شاشة 77 أنش بوزن 12,27 كغم، وتدعم هذه الشاشات التثبيت على الشاشة بسلاسة، كما تأتي الشاشة مع مكبرات صوتية Dolby Atmos في soundbar، يدعم إنتاج صوتيات 60 watts عبر 7 قنوات.ويأتي هذا الإصدار بتصميم مرن مع ألواح زجاجية، ومن المتوقع أن تقدم LG الإصدار المميز بحجم 65 أنش في مارس، كما يأتي جهاز تلفاز OLED G7 Signature مع soundbar في ستاند يدعم الضبط مع Dolby Atmos.

خلال معرض CES 2017

LG تستعرض أحدث التقنيات التي طورت لأفضل صوتيات

كشفت شركة LG عن التقنيات الجديدة في أنظمة الصوتيات التي تدعم تجربة مميزة للصوتيات، مع صوت محيطي يمكن أن يتزامن بشكل دقيق مع الشاشات الجديدة المميزة بتصميم نحيف جدا.

يمكن في تقنية LG الجديد أن يتم استخدام اثنين من وحدات الصوتيات التي يمكن فصلها للحصول على صوت محيطي، والتي لا تمنحك صوت محيطي فحسب ولكن متزامن مع صورة الشاشة بشكل دقيق.وقد جاءت منتجات LG الجديدة في مجموعة الصوتيات التي تشمل مكبرات SJ9 الجديدة التي تدعم تقنيةDolby Atmos لتقدم تجربة المسرح المنزلي بأداء مميز للمستخدم.تأتي المكبرات بتصميم معدني أنيق يضم أثنين من مكبرات الصوت المصممة ليرتد الصوت من الحائط، ليحيط بالمستخدم من كافة الزوايا، كما يضمن صوت عالي الدقة، مع رفع مستوى ملفات الموسيقى إلى24-bit.كما تقدم LG مع مكبرات SJ9 أيضا SJ7 وهو نظام Flex للصوتيات الذي يضم اثنان من مكبرات الصوت التي يمكن أن تقف كل منهما بشكل منفصل، أو يمكن جمعها كوحدة واحدة.

أيضا عند وضع المكبرات كل على حدا يمكن لمكبرات الصوتيات أن توفر تجربة الصوت المحيطي، والتصميم اللاسلكي، كما يمكن دمج المكبرات لتقدم نظام صوتيات تقليدي، كما قامت LG بتصميم مكبرات الصوت على حدة بحيث يستضيف أحدها مدخلات والأخر مع بطارية للاستخدام اللاسلكي، ولم يتم تحديد السعر النهائي لمكبر الصوتيات، ولكن من المتوقع أن يتم شحن الوحدات في وقت لاحق من هذا العام.

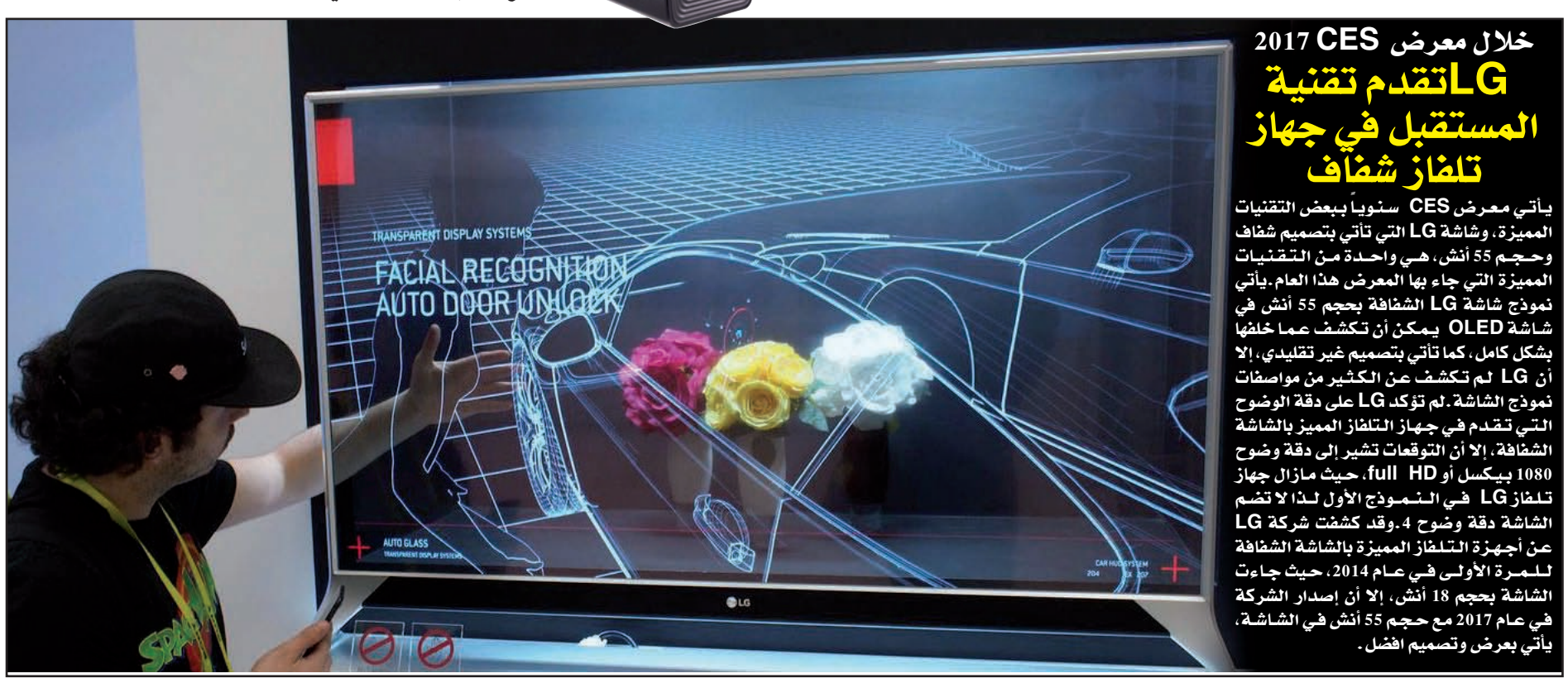

خلال معرض CES 2017

LGتقدم تقنية المستقبل في جهاز تلفاز شفاف

يأتي معرض CES سنوياً ببعض التقنيات المميزة، وشاشة LG التي تأتي بتصميم شفاف وحجم 55 أنش، هي واحدة من التقنيات المميزة التي جاء بها المعرض هذا العام.يأتي نموذج شاشة LG الشفافة بحجم 55 أنش في شاشة OLED يمكن أن تكشف عما خلفها بشكل كامل، كما تأتي بتصميم غير تقليدي، إلا أن LG لم تكشف عن الكثير من مواصفات نموذج الشاشة.لم تؤكد LG على دقة الوضوح التي تقدم في جهاز التلفاز المميز بالشاشة الشفافة، إلا أن التوقعات تشير إلى دقة وضوح 1080 بيكسل أو full HD، حيث مازال جهاز تلفاز LG في النموذج الأول لذا لا تضم الشاشة دقة وضوح 4.وقد كشفت شركة LG عن أجهزة التلفاز المميزة بالشاشة الشفافة للمرة الأولى في عام 2014، حيث جاءت الشاشة بحجم 18 أنش، إلا أن إصدار الشركة في عام 2017 مع حجم 55 أنش في الشاشة، يأتي بعرض وتصميم افضل.

يومية وطنية إخبارية شاملة
الموعد اليومي
EL MAOUID

مواقيت الصلاة

الفجر	الشروق	الزوال	العصر	المغرب	العشاء
06 : 29	08 : 01	12 : 57	15 : 34	17 : 56	19 : 19

الخميس 12 جانفي 2017 الموافق 13 ربيع الثاني 1438 العدد: 1776 الثمن: 10 دج

أ.د. محمد بن يحي الطيبي

الرجل والرجلة والترجل

السائد في ثقافة العرب أن صفة الرجل تحيل إلى الذكورية المميزة عن خلق الأنوثية، إنما واقع حال اللغة لا يشير إلى ذلك، لأن الرجل هو من مشى برجليه وما هو براكب. في القرآن الكريم إشارة إلى ذلك عندما يأمر الله سبحانه نبيه إبراهيم بأن يؤذن في الناس يأتون رجالا أو على ضامر ... فالرجل أو الرجال هم الماشون. وعن هذا سأل أحدهم إماما في أسرار اللغة إن كان من الجائز تأنيث رجل إلى رجولة للحديث عن صفة الأنوثة فقال هذا جائز. إنما اختلاط الأجناس الذي صار قاعدة المدنية اليوم ميز وأخلط وغابت الرجولة مصطلحا وبقت في بعض الأماكن التي تزخر بالرجال سارية بصفة الرجولة التي تحيل إلى الشهامة في المواقف وإلى الشدة في البأس والكرم في الضيافة.

فبين رجل راجل ورجولة نسوية ورجولة قيمية وزعت المعاني واختطت الدلالات لكن بقت الرجولة في حيز الرجال والرجولة قيم قد تحملها النساء وعلى هذا المنوال جاز اليوم وبدون تحيز أو تأويل مغرض من طرفنا أن نسمي المرأة رجلا والرجل رجلا إلى أن يترجل نهائيا ويترك نهائيا مجال السياسة للرجال من النساء وقتها نحتاج إلى تغيير الدستور لأن الحقوق ما ارتبط بجنس الفاعل بل بتقواه ويبدو أن في زمن الغمة يحتاج المجتمع إلى بدائل الهمة وقد تأتي من الرجولة بمعناها الأنوثي والأخلاقي ...

قبل تنقله لخوض غمار كأس العالم بعمان

وزارة الدفاع تنظم حفلا توديعيا على شرف الفريق الوطني العسكري

نظمت، الأربعاء، وزارة الدفاع الوطني حفلا توديعيا بالقاعة المتعددة الخدمات ومطعم الكسيرية ببن عكنون على شرف لاعبي المنتخب الوطني العسكري لكرة القدم، تحت إشراف اللواء زراد شريف رئيس دائرة الاستعلام والتحضير بأركان الجيش الوطني الشعبي واللواء قرين عمار رئيس مصلحة الرياضات العسكرية، وذلك قبل تنقل الفريق إلى سلطنة عمان للمشاركة في كأس العالم العسكرية من السادس عشر جانفي إلى التاسع والعشرين من الشهر نفسه حيث من المنتظر أن يغادر الفريق الوطني أرض الوطن هذا الخميس على متن طائرة خاصة.

وفي كلمة افتتاحية أكد اللواء زراد شريف دعم وتشجيعات الفريق قايد صالح نائب وزير الدفاع الوطني رئيس أركان الجيش الوطني الشعبي الذي عبر عن دعمه الدائم وثقته التامة في عناصر الفريق الوطني لتمثيل الجزائر أحسن تمثيلا ورفع الراية الوطنية عاليا في المحافل الدولية.

ومن جهتهم عبر اللاعبون عن استحسانهم للمبادرة التي قامت بها وزارة الدفاع قبل تنقلهم إلى سلطنة عمان، مؤكدين عن جاهزيتهم التامة لخوض غمار كأس العالم وتحقيق نتيجة إيجابية ولم لا إعادة سيناريو 2015 حيث توج المنتخب الوطني بالكأس بعد تغلبه على كوريا الجنوبية بهدفين دون رد.

شمس الدين حراق (لاعب اتحاد الحراش) للموعد اليومي : جاهزون لرفع التحدي

قال لاعب اتحاد الحراش شمس الدين حراق للموعد اليومي إن اللاعبين على أتم الاستعداد للعودة بالتتويج العالمي، معتبرا أن التحضيرات التي سبقت التنقل كانت جد إيجابية وأن الفريق يتميز بروح المجموعة ما سيؤهله لخوض البطولة بكل قوة في حين عبر اللاعب عن أمله في أن يحقق الفريق الوطني سيناريو 2015

حامية محمد امين (لاعب شباب بلوزداد) للموعد اليومي : نطمح للعودة بالتاج العالمي

و من جهته اكد محمد الامين حامية مهاجم شباب بلوزداد أن طموح الفريق الوطني العسكري يكمن في العودة بالتتويج العالمي والسير على درب فريق 2015 الذي استطاع التتويج بالكأس.

وقال اللاعب إن الفريق على اتم الاستعداد بعد المعسكر الاعدادي الذي قام به في مركز تدريب المنتخبات العسكرية مؤكدا أن اللاعبين دخلوا غمار البطولة من الآن

مدرب الفرق الوطني العسكري بوطاجين للموعد اليومي :

وقال مدرب الفريق الوطني العسكري بوطاجين للموعد اليومي إن اختيار التربص في الجزائر العاصمة كان نتيجة الاصابات التي تعرض لها بعض اللاعبين بعد اكتمال مباريات ذهاب البطولة الوطنية ما اضطره للبقاء في العاصمة قرب مركز تجمع وتحضير الفرق الرياضية العسكرية

و أكد المدرب الوطني أن المجموعة جاهزة و محضرة بعد الامكانيات التي وضعت من قبل قيادة الجيش الوطني الشعبي تحت تصرف اللاعبين والمدرب، مؤكدا أن اللاعبين سيعملون قدر الامكان على العودة بالتتويج العالمي و من خلال تنظيم مثل هكذا حفلات وتظاهرات رياضية تثبت مرة أخرى قيادة الجيش الوطني الشعبي مدى التزامها و حرصها على خدمة الرياضة العسكرية و حرصها على وضع الفريق الوطني في ظروف تحضيرية مريحة لتمثيل الراية الوطنية أحسن تمثيلا.جدير بالذكر أن كأس العالم العسكرية ستقام بسلطنة عمان من السادس عشر جانفي الجاري الى غاية التاسع و العشرين منه، كما أن المنتخب الجزائري آخر من توج بهذا اللقب سنة 2015.

جعفري حمزة

بعد عدم الاستجابة لطلبهم بإيفاد لجنة تحقيق بعد الخسارة المهينة لعضوية مجلس الأمة

14 رئيس بلدية ببرج بوعريريج يقدمون استقالتهم لولد عباس

يعيش بيت الحزب العتيد على صفيح ساخن بعد الصراعات الداخلية التي سرعان ما خرجت إلى العلن بسبب استقالة عضو المكتب السياسي، حيث قدم 14 رئيس بلدية من ولاية برج بوعريريج استقالتهم للأمين العام للحزب العتيد على خلفية ما يحدث في الحزب في الآونة الأخيرة، في طريقة تسيير شؤونه.

وبحسب بيان رؤساء المجالس الشعبية البلدية لمحافظة برج بوعريريج، فإن هذه الاستقالة جاءت بسبب ما سمّوه ''الوضعية المزرية التي تعيشها الهيئات والهياكل القاعدية التي أصبحت - بحسبهم- مهملة بعد جفاف قاتل وتسيب مزمن''

وأضاف أصحاب البيان أن عملية لم الشمل والمصالحة التي أطلقها جمال ولد عباس لم يكن لها صدى قاعدي، بسبب الإقصاء والتهميش ''الممنهج'' من طرف القيادة على المستوى المحلي وخاصة بعد عدم الاستجابة لطلبهم بإيفاد لجنة تحقيق بعد الخسارة المهينة لعضوية مجلس الأمة.

أيمن ر

رغم تعليمات روراوة..ليكنس يصرح:

الفوز على السنغال صعب ولن أضمن التتويج

عاد، أمس، الناخب الوطني جورج ليكنس، إلى تصريحاته الانهزامية قبل أقل من 48 ساعة من افتتاح كأس أمم إفريقيا 2017 بالغابون، مؤكدا بأنه لن يمنح أي ضمانات للتتويج بكأس إفريقيا بالغابون، رغم ''وجود الرغبة''، على حد تعبيره، مقللا من شأن ''محاربي الصحراء''، عندما قال إنه يشكك في قدرتهم على الفوز على المنتخب السنغالي، الذي يتواجد ضمن مجموعة الجزائر في ''كان 2017''، إلى جانب كل من تونس وزيمبابوي.

وقال المدرب البلجيكي في تصريحات لموقع الاتحاد الدولي لكرة القدم:''السنغاليون يلعبون كرة جميلة..هدفي هو الفوز في أول لقاءين أمام زيمبابوي وتونس، حتى نكون متأهلين إلى الدور الثاني..صراحة لا أظن بأننا سنفوز على المنتخب السنغالي..إنها مواجهة معقدة جدا..''، كما عرج ليكنس مرة أخرى للحديث عن حظوظ ''الخضر'' في النسخة الـ31 من كأس أمم إفريقيا، وجدد عدم قدرته على منح ضمانات للعودة بالتاج القاري، وصرح:''منافسة أمم إفريقيا مختلفة عن المنافسات الأخرى، سنعمل من أجل تقديم أفضل مستوى ممكن ومحاولة العودة باللقب، لكني لن أمنح أي ضمانات أخرى..''.وتأتي تصريحات ليكنس المليئة بالشكوك، لتزيد من متاعب المنتخب الوطني قبل أولى مواجهاته في كأس إفريقيا الأحد المقبل أمام زيمبابوي، خاصة بعد قضية إبعاد الثنائي مجاني وفيغولي، التي تسببت في الكثير من البلبلة وسط اللاعبين في معسكر المنتخب الوطني بسيدي موسى، فضلا عن قضية الخيارات الفنية للمدرب البلجيكي، والتي لم تنل رضا بعض الأسماء الثقيلة في تشكيلة ''الخضر''.

أمين . ل

عمال "باتيميتال" بعنابة يحتجون ويشلون نشاط كل الورشات

احتج صبيحة الأربعاء لمدة ساعتين، عمال مؤسسة باتيميتال للبناء بعنابة عن العمل من خلال شل جميع الورشات، وذلك بسبب تأخير منحة التشجيع، إلى جانب السياسة التعسفية المنتهجة ضدهم بحسب أقوالهم، مطالبين بضرورة تحسين الوضع في أقرب الآجال، من خلال ترسيم العمال والزيادة في أجورهم، مؤكدين أنهم سيجددون احتجاجهم إلى غاية الاستجابة لمطالبهم، خاصة وأن مجال عملهم شاق للغاية، والمتمثل في صيانة وتهيئة ورشات الهياكل الصناعية، ما جعلهم يهددون بتصعيد لهجة الاحتجاجات إذا لم تسو أوضاعهم المهنية والاجتماعية في أقرب الآجال، واستفادتهم من حقوقهم بالمؤسسة وصرف منح التشجيع المتأخرة والتي حرموا منها.

يذكر أن شل باتيميتال عن العمل لمدة ساعتين فقط، كان قد انعكس سلبا على سير أشغال ورشات العديد من المجمعات الصناعية بعنابة، من خلال إحصاء خسائر مالية معتبرة جراء هذا الاحتجاج.

أنفال خ

ببسكرة وغرداية وبرج باجي مختار

الجيش يوقف 87 مهاجرا غير شرعي من جنسيات إفريقية

أوقفت مفارز للجيش الوطني الشعبي بكل من بسكرة وغرداية وبرج باجي مختار ، (87) مهاجرا غير شرعي من جنسيات إفريقية، فيما أحبط عناصر الدرك الوطني محاولة هجرة غير شرعية لـ (07) أشخاص بعين تموشنت.في إطار حماية الحدود ومحاربة الجريمة المنظمة، ضبطت مفرزة للجيش الوطني الشعبي وعناصر حرس الحدود، يوم 10 جانفي 2017، (114) كيلوغراما من الكيف المعالج بتلمسان، في حين أوقفت مفرزة مشتركة أخرى مهربا (01) كان على متن شاحنة مُحملة بـ(3,28) طن من مادة التبغ بالوادي/ن.ع4.وفي عمليات متفرقة بكل من تمنراست وبرج باجي مختار وعين قزام ضبطت مفارز للجيش الوطني الشعبي، (12) مهربا وحجزت ثلاثة (03) مركبات رباعية الدفع و(1,675) طن من المواد الغذائية و(1600) لتر من الوقود و(03) مطارق ضغط وجهاز اتصال عبر الأقمار الصناعيةمن جهة أخرى، أوقفت مفارز للجيش الوطني الشعبي بكل من بسكرة وغرداية وبرج باجي مختار ، (87) مهاجرا غير شرعي من جنسيات إفريقية، فيما أحبط عناصر الدرك الوطني محاولة هجرة غير شرعية لـ (07) أشخاص بعين تموشنت.

أيمن ر

مختار بلمختار خطط لمدة 5 سنوات لهجوم "تيقنتورين"

كشف الإرهابي لعروسي دربالي، أحد العناصر الإرهابية التي شاركت في الاعتداء الإرهابي بإن أميناس، الأربعاء، أثناء محاكمته، عن بعض حقائق وكيفية التخطيط للهجوم على المنشأة الغازية بتيقنتورين في 16 جانفي 2013.

وأوضح الإرهابي لعروسي المكنى أبو طلحة والذي ينحدر من أصول تونسية في تصريحاته أمام قاضي التحقيق لدى محكمة سيدي محمد بالعاصمة، أن أمير كتيبة ''الموقعون بالدماء'' مختار بالمختار خطط لذلك الهجوم طيلة خمس سنوات كاملة، مضيفا أن أمير هذه الكتيبة التي انشقت على تنظيم القاعدة قبل سنوات عرض عليه تنفيذ الهجوم وأن يكون رئيسا على المجموعة الإرهابية التي اقتحمت المنشأة الغازية.

واستمع، صبيحة الأربعاء، قاضي التحقيق بمحكمة سيدي محمد ، إلى الإرهابيين الموقوفين ''دربالي لعروسي'' التونسي المكنى ''ابو طلحة'' والذي يعد أهم عنصر انضم إلى تنظيم القاعدة ببلاد المغرب الإسلامي سنة 2009 للتدرب من أجل القتال في سوريا والمدعو ''بوحفص جعفر'' على أعقاب الاعتداء الإرهابي بإن أميناس رفقة الارهابيين أبو البراء والمكنى رضوان الزرقاوي.

للإشارة، فإن المنشأة النفطية تيقنتورين بإن أميناس كانت قد تعرضت إلى هجوم إرهابي بتاريخ 16 جانفي 2013، من طرف 32 إرهابيا من 6 جنسيات مختلفة، قبل أن يتدخل الجيش الجزائري ويقضي عليهم بالإضافة إلى تحرير 685 عامل جزائري و107 أجنبي.

مصطفى عمران