01-24 3/10/17 18:48 Page 1

الموعد اليومي

يومية وطنية إخبارية شاملة

EL MAO

الأربعاء 04 أكتوبر 2017 الموافق 13 محرم 1439 العدد: 1991 الثمن: 10 دج

www.elmaouid.com

الرئيس الشرفي: المرحوم عبد القادر طالبي

بوتفليقة يجدد دعوة ميركل إلى زيارة عمل

الجزائر تتطلع إلى الحوار مع ألمانيا حول المواضيع المشتركة

ص03

الجمارك الجزائرية تعرض خبرتها في تأمين الحدود

ص03

تورط 7 أطباء في وفاة طفل حديث الولادة بمستغانم

ص24

محكمة سيدي محمد تنظر في قضية الجنرال بن حديد يوم 23 أكتوبر

ص03

الشريعة و الحياة

ما حكم تارك الصلاة وواجب المسلمين نحوه؟

هل يجوز اللعب في مسابقة أربح المليون؟

القرار يمس الأساتذة، المدراء، المقتصدين ومساعدي التربية

توظيف جميع احتياطيي مسابقات التربية لسد العجز في المدارس

ص04

يقرضها بنك الجزائر للخزينة العمومية على مدى 5 سنوات دون فوائد

طبع 570 ألف مليار دينار لتمويل الاقتصاد

ص05

قانون النقد والقرض بديل يجنبنا الاستدانة الخارجية وصندوق النقد الدولي بشروطه القاسية

تهديدات الكوادر بدأت تتجسد وثورة زطشي تنقلب ضده

براهيمي يتحايل.. غولام يقاطع وأيام رئيس الفاف "معدودة"

ص19

الفاف تشكك في نوايا غولام وترسل طبيبا إلى نابولي لمعاينته

أحمد خالد يدعو إلى إعادة راسبي الباك لمقاعدهم ويؤكد:

منح الكتب المدرسية للخواص ساهم في المضاربة بالأسعار

ص04

رغم التراجع المسجل هذا الأسبوع

أسعار النفط تستقر فوق السعر المرجعي لقانون المالية 2017

ص04

يتراوح حجم تدفقها بـ24 ميغابايت

اتصالات الجزائر تعمم شكبة الألياف البصرية بالأحياء السكنية

ص04

ممثلو إفريقيا وأمريكا اللاتينية والكاريبي يضغطون باللجنة الرابعة لتطبيق اللائحة 15/14 القاضية بتقرير المصير

"انتفاضة" ديبلوماسية داخل الأمم المتحدة لتسوية الملف الصحراوي

ص03

حزب العمال يشارك في 43 ولاية ورفض 50 قائمة، حنون تعترف:

المناضلون يرفضون دخول المعترك الانتخابي بسبب إفلاس البلديات

ص05

ميقال اختريك

» إعداد: أ.رفيق

نصيحة عدة فلاحي للشيخ فركوس

طالب المستشار الإعلامي السابق عدة فلاحي، الشيخ فركوس، بإصدار بيان توضيحي يتبرأ فيه ممن يستخدمون اسمه في النيل من شرف وكرامة الآخرين وتهديدهم معنويا وماديا، وحمّل في تدوينة عبر حسابه الرسمي ''فايسبوك'' الشيخ فركوس جزءً من المسؤولية بسبب ما يقوم به هؤلاء المتطرفين الذين أساءوا له بهذه التصرفات والسلوكات التي يعاقب عليها القانون.

هل هي صحوة ضمير؟

أفادت جمعية العلماء المسلمين الجزائريين بأن السلطات المصرية أعطت موافقتها النهائية لعبور الجزء الأكبر من حاويات قافلة الجزائر غزة إلى قطاع غزة، بعد منعها منذ منتصف شهر أوت الماضي.

وقالت الجمعية على صفحتها الرسمية على الفايسبوك: ''تكللت مساعي جمعية العلماء المسلمين الجزائريين مع الجانب المصري ومع السلطات الجزائرية بالترخيص للقافلة الجزائرية بالمرور إلى غزة، وذلك تزامنا مع دخول حكومة الوفاق الفلسطيني اليوم إلى قطاع غزة لإنجاز المصالحة بعد حل حركة حماس لجنتها الإدارية بالقطاع، فكانت الفرحة فرحتين''.ة

فهل هي صحوة ضمير السلطات المصرية تجاه معاناة سكان قطاع غزة الذين خنقهم حصار جيش الكيان الصهيوني؟

هل سيتبنى زوخ الاقتراح؟

اقترح مهندسون جزائريون على والي العاصمة عبد القادر زوخ ربط ضفتي خليج العاصمة باب الواد - برج البحري بجسر عملاق، حيث يمكن المسافرين من التنقل في 15 دقيقة عوض ساعة ونصف حاليا، كما أرفقو طلبهم بمخطط بياني للمشروع، حيث أبدى الوالي إعجابه بالاقتراح، غير أنه لم يعط موافقته المبدئية لهذا المشروع الذي سيكلف الخزينة ميزانية معتبرة، لكنه سيقضي على كابوس الإكتظاظ في عاصمة البلاد.

حملات لمقاطعة شراء الطماطم

بشعار ''خليه يفسد، المستهلك هو من يحدد السعر وليس المافيا''، أطلقت حملة لمقاطعة شراء الطماطم تفاعل معها الكثير من الجزائريين على مواقع التواصل الإجتماعي تعبيرا عن سخطهم من ارتفاع أسعارها، والتي كانت إلى وقت قريب في متناول أبسط المواطنين.. حيث سجل التجار تراجعا كبيرا في الإقبال على هذه المادة الغذائية، وهو ما سيؤثر سلبا على سعرها الذي سيعود للإستقرار خلال أسبوع على أكثر تقدير.

حمى الانفصال تجتاح عدة دول في العالم!؟

بعد سنوات من موجة الربيع العربي التي تسببت في خراب العديد من الدول العربية، اجتاحت خلال شهر سبتمبر الماضي، حمى الانفصال ومطالب الانقسام عدة دول في العالم وعبر 3 قارات مختلفة وبشكل متزامن، فمن إقليم كردستان بالعراق، مروراً بإقليم كتالونيا بإسبانيا وصولاً إلى أمبازونيا بالكاميرون، والغريب أن عراب الفتن والحروب الصهيوني الفرنسي برنار هنري ليفي كان أول المؤيدين للشعوب المطالبة بالإنفصال.

الصـــدون تعليق ـــورة

"أم كلثـــوم" تعيـــد الأغانـــي إلـــى التلفزيـون السعـودي!

كشفت قناة ''الثقافية'' السعودية، عبر صفحتها الرسمية بموقع ''تويتر''، بأنها ستبدأ من منتصف ليل الإثنين - الثلاثاء القادمين، بث الحفلات الغنائية والانطلاقة بأغانٍ لـ ''سيدة الغناء العربي'' أم كلثوم.

ويأتي بث الحفلات الغنائية عبر التلفزيون السعودي الرسمي، عقب قرارات مهمة اتخذتها المملكة مؤخرًا، بتوجيه من الملك سلمان بن عبد العزيز، على رأسها السماح للنساء بقيادة السيارات، في خطوة لاقت ترحيبًا محليا ودوليًا.

03-22 3/10/17 18:28 Page 1

ممثل وزارة الداخلية العراقية يشيد بالمستوى العالي الذي بلغته

بغداد ترغب في الاستفادة من تجربة الشرطة الجزائرية

أبدى رئيس وفد وزارة الداخلية العراقي اللواء ماهر نجم عبد الحسين الطائي رغبة العراق في تعزيز سبل التعاون بين الشرطة الجزائرية والعراقية من خلال تبادل المعارف والخبرات والاستفادة من تجربة الشرطة الجزائرية في مجال التكوين، الشرطة العلمية ومكافحة الجريمة بكل أشكالها.

أشاد ممثل وزارة الداخلية العراقية اللواء ماهر نجم عبد الحسين الطائي بالمستوى العالي الذي بلغته الشرطة الجزائرية من حيث تكوين إطاراتها ومستخدميها وكذا أدائهم المهني في الميدان واحترافيتهم، وذلك خلال الزيارة الميدانية التي قام بها والوفد المرافق له بتاريخ يوم الاثنين 02 أكتوبر 2017، للمدرسة التطبيقية للأمن الوطني ومخبر الشرطة العلمية.

في المستهل قام وكيل وزارة الداخلية العراقية والوفد المرافق، بزيارة المدرسة التطبيقية للأمن الوطني ''عبد المجيد بوزبيد'' بالصومعة)البليدة)، بحضور سعادة سفير دولة العراق بالجزائر، ممثل وزارة الداخلية، الجماعات المحلية والتهيئة العمرانية وكذا إطارات من المديرية العامة للأمن الوطني.

بالمناسبة، استمع الوفد لعرض تناول مختلف انجازات الشرطة الجزائرية منذ تولي عناية السيد اللواء المدير العام للأمن الوطني قيادة جهاز الشرطة، كما تضمن شروحات للمراحل التي عرفها مجال التكوين بالأمن الوطني بمختلف مدارس الشرطة عبر التراب الوطني والتي تدعمت هياكلها بأحدث المعدات والوسائل البيداغوجية الحديثة لاسيما على مستوى المدرسة التطبيقية للأمن الوطني ''عبد المجيد بوزبيد'' بالصومعة التي شهدت تكوين وتخرج العديد من الدفعات الشرطية من الدول الشقيقة والصديقة.

في هذا الصدد، اطلع وكيل وزارة الداخلية العراقية والوفد المرافق له على مختلف الأقسام والمرافق البيداغوجية بالمدرسة وحضر جانبا من الدروس التطبيقية والنظرية على مستوى قسم الشرطة القضائية، الأمن العمومي وشرطة الحدود، إلى جانب الأقسام المختصة منها مخبر اللغات، قسم مسرح الجريمة وكذا المدينة النموذجية والأمن الحضري النموذجي، كما قدم للوفد تفاصيل حول استعمال التكنولوجيات الحديثة بغرف الوقف تحت النظر، بهدف السهر على احترام مبادئ حقوق الإنسان أثناء أداء المهام اليومية لقوات الشرطة في الميدان.

وكان لوفد وزارة الداخلية العراقي زيارة إلى جناح الفروسية وكذا مضمار الدراجات النارية، لتختتم الزيارة بالإطلاع على متحف المدرسة والتوقيع على السجل الذهبي للمدرسة التطبيقية للأمن الوطني صصعبد المجيد بوزبيد'' بالصومعة.

مواصلة لبرنامج الزيارة، قام وفد وزارة الداخلية العراقي بزيارة إلى مخبر الشرطة العلمية والتقنية بشاطوناف (الجزائر)، أين استمع إلى شروحات حول مختلف أقسام المخبر المركزي للشرطة، من بينها قسم تحليل الحمض النووي، قسم تحليل المقذوفات، قسم تحليل البصمات، فضلا على مجالات البحث الجنائي التي تعتمد عليها الشرطة الجزائرية وكذا الوسائل التكنولوجية العلمية الحديثة المسخرة في الكشف عن ملابسات الجرائم وتدعيم التحقيقات بالأدلة العلمية.

أيمن ر

بوتفليقة يجدد دعوة ميركل إلى زيارة عمل

الجزائر تتطلع إلى الحوار مع ألمانيا حول المواضيع المشتركة

جدد رئيس الجمهورية عبد العزيز بوتفليقة، في برقية التهنئة بمناسبة العيد الوطني لألمانيا الدعوة للمستشارة الألمانية أنجيلا ميركل من اجل زيارة الجزائر.

وعبر رئيس الجمهورية عن حرصه على ترقية العلاقات الألمانية الجزائرية مؤكدا تطلع الجزائر للحوار مع ألمانيا حول المواضيع المشتركة، مشددا حرصه على العمل مع المستشارة الألمانية، التي دعاها للمرة الثانية بعد دعوته لها في البرقية التي وجهها لها منذ أسلتشريعية.

وكانت المستشارة الألمانية قد برمجت زيارة للجزائر شهر فيفري الماضي، قبل أن تتفق السلطات الجزائرية والألمانية على تأجيلها بسبب الحالة الصحية للرئيس وقتها.

ح/م

كان قد أفرج عنه لدواع صحية

محكمة سيدي محمد تنظر في قضية الجنرال بن حديد يوم 23 أكتوبر

برمجت محكمة سيدي امحمد يوم 23 أكتوبر القادم النظر في قضية الجنرال المتقاعد حسين بن حديد، الذي قضى قرابة عشرة أشهر في الحبس قبل أن يفرج عنه في جويلية من السنة الماضية لدواعي صحية، حسبما صرح به المحامي خالد بورايو لموقع ''كل شيء عن الجزائر''.

قضية الجنرال حسين بن حديد شغلت الرأي العام الوطني لفترة طويلة، كونها جاءت متزامنة مع توقيف ضباط سامين آخرين، منهم مسؤول المخابرات الجنرال آيت وعرابي المدعو حسان، والجنرال جمال مجدوب كحال.

وتعرض حسين بن حديد للتوقيف على مستوى الطريق السريع ببن عكنون بالعاصمة، في قضية ارتبطت بتصريحات أطلقها عبر عدة وسائل إعلامية.

وتم الإفراج عن حسين بن حديد لدواع صحية، حيث يعاني من مرض السرطان.

م/ح

خلال اجتماع أممي بتونس

الجمارك الجزائرية تعرض خبرتها في تامين الحدود

يشارك المدير العام للجمارك الجزائرية قدور بن طاهري في فعاليات اجتماع رفيع المستوى حول تعزيز أمن الحدود ينظمه المكتب الجهوي للأمم المتحدة لشمال إفريقيا و الشرق الاوسط ضد المخدرات و الجريمة المنظمة بتونس.

ويشارك المدير العام للجمارك الجزائرية السيد قدور بن طاهري في هذا الاجتماع مرفقا بوفد هام حسب بيان للمديرية العامة للجمارك و يندرج هذا الاجتماع في إطار التعاون الجهوي و التسيير المنسق لمراقبة الحدود بين البلدين، إضافة الى المشاريع الثلاثية بين الجزائر و المكتب الجهوي للأمم المتحدة و تونسي المتعلق بتقوية قدرات مكافحة الإتجار غير المشروع و الجريمة المنظمة العابرة للحدود المرتبطة بالجماعات الإرهابيةي يضيف ذات المصدر. فضلا عن مشاركته في اشغال هذا الاجتماع ي تدخل زيارة المدير العام للجمارك الجزائرية الى تونس في إطار اشغال لجنة التعاون الجمركي الجزائرية-التونسية المتعلقة بإنشاء مركز حدودي مشترك على الحدود بين البلدين و هذا لتسهيل و تنسيق المراقبة حول حركة الافراد و السلع، حسب نفس المصدر.

محمد د

ممثلو إفريقيا وأمريكا اللاتينية والكاريبي يضغطون باللجنة الرابعة لتطبيق اللائحة 15/14 القاضية بتقرير المصير

"انتفاضة" ديبلوماسية داخل الأمم المتحدة لتسوية الملف الصحراوي

أكد مجددا ممثلو عدة دول أعضاء بمنظمة الأمم المتحدة ومنظمات إقليمية من أمريكا اللاتينية والكاريبي، بنيويورك على حق الشعب الصحراوي في تقرير مصيره، داعين المنظمة الأممية إلى إسراع مسار تصفية الاستعمار في الصحراء الغربية.

اعتبر ممثل ناميبيا نيفيل جارتزو، أول أمس الإثنين، في مداخلته لدى افتتاح النقاش العام للجنة الرابعة المكلفة بالسياسات الخاصة وبتصفية الاستعمار، أن انضمام المغرب إلى الاتحاد الإفريقي ينبغي أن يساعد في إيجاد حل للنزاع، داعيا هذا البلد إلى تطبيق الاتفاق الذي سيمكن من تنظيم استفتاء حول استقلال الصحراء الغربية في 2018.من جهتها، نددت ممثلة بيليز لويس ميشال يونغ بالمعالجة السطحية لمسألة الصحراء الغربية من قبل الأمم المتحدة، مشيرة إلى أنه تم وعد الشعب الصحراوي منذ 25 عاما باستفتاء مقابل وقف إطلاق النار.أما ممثل السلفادور هكتور أنريكي كالدرون الذي تحدث باسم مجموعة دول أمريكا اللاتينية والكاريبي، فأكد أنه من المستحيل تجاهل الأقاليم التي لا تزال غير مستقلة إلى يومنا هذا، معتبرا أن عمل الأمم المتحدة في مجال تصفية الاستعمار لم يستكمل بعد.وجددت مجموعة دول أمريكا اللاتينية والكاريبي دعوتها إلى تفعيل تصفية الاستعمار في أقرب الآجال.

و كانت مسألة الصحراء الغربية محور هذا النقاش العام الذي كان بمثابة فرصة للغالبية الكبرى من الوفود من أجل التذكير بالحق الثابت للشعب الصحراوي في تقرير مصيره. وذكر الأوروغواي - الذي عبر باسم اتحاد أمم أمريكا الجنوبية - بأن مسالة تصفية الاستعمار تشكل أولوية بالنسبة للدول أعضاء ذات الاتحاد، الذي يعتبر أن الاستعمار ينتهك المبادئ الأساسية لميثاق الأمم المتحدة.

وفي حديثه عن قضية الصحراء الغربية ألح ممثل الأورغواي على الحق الثابت للشعب الصحراوي في تقرير مصيره، مضيفا في هذا الصدد أنه ''من المهم أن يستأنف الحوار بين جبهة البوليزاريو و المغرب بشكل سريع للغاية من أجل الوصول إلى حل ينص على تقرير المصير للصحراء الغربية طبقا لوائح الأمم المتحدة''.

ومن جهتها دعت فنزويلا المجموعة الدولية إلى ''العمل على نحو عاجل'' من أجل حل وضع الأقاليم الـ17 التي لا تتمتع بالحكم الذاتي والتي تظل واردة في قائمة الأمم المتحدة وأيضا إلى ضمان ولوج الشعوب المنتمية للأقاليم إلى الوسائل التي تسمح لها بالإدلاء بإرادتها في الاستقلال بشكل حر.

حكيم م.

الموعد اليومي تصدر عن دار الوعد للنشر والتوزيع
مؤسسة ذات مسؤولية محدودة و ذات الشخص الوحيد
1 شارع بشير عطار ساحة أول ماي الجزائر
البريد الالكتروني:
administration @elmaouid ,com email@elmaouid,com
الهاتف: 14 07 67 021 / 16 07 67 021
رقم الفاكس 17 07 67 021

الرئيس الشرفي
المرحوم عبد القادر طالبي
المسيرة مسؤولة النشر:
عيساوي جميلة
أرملة طالبي

الطباعة:
SIA, SIE
SIA BECHAR

التوزيع:
الوسط: EDO
الشرق: KDP
الغرب: SDPO
الجنوب: DPO

الإشهار:
الوكالة الوطنية للإشهار
الهاتف:
78. 76. 73. 021
28. 71. 73. 021
الفاكس: 59. 95. 73. 021

الوثائق والصور التي تصل الجريدة لن ترد إلى أصحابها في حالة عدم نشرها

القرار يمس الاساتذة ،المدراء ،مقتصدون ومساعدي التربية

توظيف جميع احتياطي مسابقات التربية لسد العجز في المدارس

وجهت مديرية التسيير الموارد البشرية وعبر مديريات الفرعية لتنظيم تسيير المسارات المهنية تعليمة الى مديري التربية تحمل رخص استثنائية من اجل توظيف كل احتياطي مسابقات التوظيف على غرار الاساتذة ومساعدي التربية والمدراء وغيرها ، وهذا طبقا لارسالية صادرة عن المديرة العامة والاصلاح الاداري رقم8832 المؤرخة ف ي24جويلية 2017.

وحسب التعليمة التي تحمل رقم87\0,3,9\2017 فانه بناء على مراسلة االمديرية العامة للوظيفة العمومية والاصلاح الاداري والمتضمنة جملة من التراخيص الاستثنائية الممنوحة لقطاع التربية الوطنية فانه في هذا الصدد وقصد توفير التاطير اللازم للمؤسسات التربوية وضمان التمدرس المنتظم ووالمستمر للتلاميذ فانه يجب السهر على تنفيذ ما جاء فيها بدقة متناهية مع التنبيه ان المسابقات المنظمة على اساس الاختبارات والمعنية بعدم تسيقف قوائهما الاحتياطية لا تقتصر على مسابقات الاساتذة فحسب بل تشمل جميع المسابقات بجميع الرتب.

وحرصت التعليمة على استدعاء جميع الناجحين في الامتحانات المهنية المدرجية في القوائم الاحتياطية لسد العجز اما الاساتذة او مساعدي التربية او مشرفي التربية وكذا المدراء والمفتشين والاداريين من مقتصدين وعمال الادارة والمهنيين وهذا على خلفية تقارير وصلت وزيرة التربية تفيد ان مختلق مؤسسات التربوية بمختلف اطوارها الثلاثة الابتدائي والمتوسط والثانوي تلا زالت من دون استاذة ولا اداريين ولا مدراء، ما رهن تمدرس التلاميذ والعمليات الادارية. وبناء لى ذلك أمرت باستغلال القوائم الإحتياطية حسب احتياجات كل مؤسسة في الطورين المتوسط والثانوي ووفقا للتخصصات. وذلك استكمالا لإجراءات استغلال القوائم الاحتياطية لمسابقة توظيف الأساتذة، باللجوء إلى هؤلاء حسب الطور ومادة التدريس وفق معيار الترتيب الاستحقاقي الوطني والولائي. بالإظافة إلى المناصب الخاصة بالموظفين المنتمين إلى رتب التعليم الناجحين في الامتحانات المهنية قصد الترقية بما فيهم الذين تم انتدابهم إلى رتب الإدارة والتفتيش في حدود المناصب الشاغرة.

سامي سعد

في اجتماع بين الأمين العام للوزارة وممثلي مختلف القطاعات

الداخلية تقيّم موسم اصطياف 2017 وتحضّر للموسم القادم

عقد الأمين العام لوزارة الداخلية والجماعات المحلية والتهيئة العمرانية، صلاح الدين دحمون، خلال اليومين الماضيين، اجتماعا حول التحضير لموسم الاصطياف القادم 2018، وكذا تقييم موسم الاصطياف الفارط 2017 وذلك بحضور كامل القطاعات المعنية التي قدمت الحصيلة الكاملة لموسم الاصطياف الفارط، حسب ما أفاد به بيان للوزارة.

وتثمل القطاعات المعنية بموسم الاصطياف - حسب المصدر ذاته - في الشباب والرياضة، الموارد المائية، البيئة، التجارة، الصحة، الأشغال العمومية، الدرك الوطني، الأمن الوطني، وكذا الحماية المدنية، حيث قدمت هذه القطاعات بالمناسبة ''تقارير مفصلة والحصيلة الكاملة لموسم الاصطياف 2017''، وكانت البداية - يضيف البيان - بقطاع الشباب والرياضة حيث تضمن تقريره بالأرقام كل العمليات والفعاليات التي تم تنظيمها حول مراكز العطل والترفيه والفئات العمرية المعنية (أطفال، بنات، شبان وشابات، أبناء الجنوب، أبناء الحرس البلدي) وكذا عمليات التوأمة بين الولايات، بالاضافة إلى المخطط الأزرق، خروج المصطافين والعائلات إلى الولايات الساحلية، البرنامج التربوي الشباني، تظاهرة ''دار دزاير'' التي مست كل العائلات، حيث أحصت المديرة المركزية التي قدمت التقرير الخاص بهذا القطاع ''أرقاما بعشرات الآلاف'' ممن استفادوا من هذه البرامج ومن التظاهرات الرياضية والثقافية المختلفة.

من جهته أبرز قطاع الموارد المائية في تقريره الخاص أنه رافق القطاع خلال هذا الموسم بتزويد ''أكثر من 512 بلدية'' معنية بموسم الاصطياف للمحافظة على هذه المادة الحيوية. وفي نفس الإطار أحصى قطاع البيئة العمليات التي مست 48 ولاية، منها العمليات التحسيسية التي فاقت 466 عملية، بالإضافة إلى البرامج المختلفة من العمليات الجوارية والورشات البيداغوجية للشباب والأطفال والخاصة بعمليات جمع النفايات والمساحات الخضراء وإعادة الرسكلة والنظافة، ومراكز الردم التقني، بالإضافة إلى القوافل المتنقلة التحسيسية والحملات الإعلامية حول الطاقات المتجددة وكذا الورشات والأيام الدراسية الخاصة بموسم الاصطياف.

وركز تقرير وزارة التجارة - حسب ذات البيان - على عمليات المراقبة والتدخلات بالأرقام والأهداف المسطرة، حيث تطرق إلى البرنامج الذي أعد خصيصا لحماية المستهلك خلال هذا الموسم، وكذا المتابعة اليومية للمصطافين وغيرهم فيما يتعلق باستهلاك المواد المختلفة من مشروبات ومياه وتغذية، بالإضافة إلى مراقبة الأسعار على مستوى الشواطئ ومراكز الاصطياف والترفيه، وكذا مراكز الإطعام، وذلك على مستوى 14 ولاية معنية بالمتابعة خلال موسم الاصطياف، إلى جانب ''متابعة ومراقبة'' مشاكل النظافة والتبريد ووسائل التبريد والانقطاعات الكهربائية.

وشمل العرض المقدم من طرف قطاع الصحة العديد من النقاط التي تعنى بمتابعة صحة المواطن بصفة عامة، وبالبرنامج الذي أعد خصيصا لمرافقة المصطافين في إطار المرافقة والمتابعة للجنة موسم الاصطياف، حيث تم التركيزعلى عمليات مراقبة مياه البحر عبر كافة الشواطئ وكذا المتابعة والمراقبة لتجنب التسمم الغذائي، وبالمناسبة تم تقديم الأرقام الخاصة ببعض الأمراض التي مست المصطافين، سنوعيتها وكيفية معالجتها وطريقة اكتشافها'' وكذا عدد الحالات التي تمت معالجتها، بالإضافة إلى ما تم تسخيره من منشآت جوارية أقيمت على مستوى الشواطئ المسموحة للسباحة خصيصا للمصطافين.

وخلال نفس الاجتماع قدم ممثلو أسلاك الدرك الوطني والأمن الوطني وكذا الحماية المدنية - حسب نفس البيان - ستقريرا مفصلا'' حول مخططات التأمين لموسم الاصطياف والتشكيلات الأمنية المختلفة التي ''راقبت ورافقت'' موسم الاصطياف في الشواطئ وأماكن الراحة والاستجمام، إلى جانب المخططات الأمنية للحفاظ على الأمن والنظام العموميين وكذا التواجد في ''المكان والزمان لكل العمليات المخلة بالنظام والأمن''، إلى جانب عمليات الإعلام والتحسيس وتقديم المساعدة والإسعاف ومراقبة الشواطئ غير المسموحة وكذا عمليات الإغاثة. وقدمت هذه الأسلاك عرضا للحالات التي تمت معاينتها والمتعلقة بظاهرة الاستغلال غير الشرعي للشواطئ غير المسموحة وأماكن التخييم ومواقف السيارات المستغلة بطريقة غير قانونية.

دريس م.

لوقف التسرب المدرسي

احمد خالد يدعو الى اعادة راسبي الباك لمقاعدهم

منح الكتب المدرسية للخواص ساهم في المضاربة في الاسعار

انتقد رئيس الجمعية الوطنية لأولياء التلاميذي خالد احمد مسألة طرد التلاميذ الذين لم يتحصلوا على البكالوريا بالرغم من أنهم لم يعيدوا السنة و هو ما اعتبره '' ظلم و اجحاف'' في حقهم محذرا من خطورة هذا الوضع الذي ينمي ظاهرة التسرب المدرسي .وطالب مجالس الأقسام بضرورة اخذ بعين الاعتبار وضعية كل تلميذ لا سيما اذا توفر لديه عاملي ''السلوك الحسن و المعدل'' لإعادة السنة. و بخصوصي عدم التزام تلاميذ الاقسام النهائية و غيابهم عن الاقسام قبل انقضاء السنة الدراسية، ابرز خالد احمد الصعوبات التي تواجه الأولياء بسبب هذه الظاهرة التي تؤثر سلبا على تلاميذ اقسام الثانوي , مشيرا الى ان هذه الظاهرة تمس باستقرار المؤسسة التربوية و سير الدروس ، داعيا الوزيرة الى تأجيل فتح الموقع الالكتروني الخاص بسحب استدعاءات البكالوريا إلى غاية استكمال البرنامج الرسمي أي إلى غاية شهر ماي لمنع هذه الغيابات.

وخلال استضافته في منتدى المجاهد تطرق رئيس الجمعية الوطنية لأولياء التلاميذ خالد احمد الى الاختلالات في توزيع الكتاب المدرسي والتي ارجعها الى المضاربة التي اعتمدها بعض الموزعين الخواصي مما ادى الى ارتفاع سعرها بنسبة 15 بالمائة عن السعر المعتمد من طرف الديوان الوطني للمطبوعات المدرسية، متطرقا في سياق اخر الى الظلم الذي وقع فيه تلاميذ سالبكالوريا'' معيدي السنة الذين يفرض المدراء ارجاعهم الى مقاعد الدراسة.

وحسب المتحدث فأن '' بعض الموزعين الخواص اعتمدوا المضاربة بتكديس الكتب المدرسية في المستودعات بهدف الزيادة في السعر الحقيقي لها بنسبة 15 بالمائة ي بالرغم من ان الموزعين الخواص المعتمدين لديهم هامش ربح عند شراء الكتاب من مراكز التوزيع الديوان الوطني للمطبوعات المدرسية يقدر بنسبة 15 بالمائة اقل من سعره الحقيقيي و بالتالي يقدر هامش ربحه الإجمالي بنسبة 30 بالمائة ليصل الكتاب المدرسي للتلميذ بأسعار خيالية.

و أكد رئيس الجمعية ان الوزارة بالرغم من رفضها توجيه اصبع الاتهام الى أي طرف كان سببا في التذبذب الذي شهدته عملية توزيع الكتاب المدرسي الا انها ستلجأ الى ''سحب الاعتماد من بعض الموزعين الخواص الذين ثبت عليهم مخالفة دفتر الشروط''.

وفتح المتحدث قضية امتناع بعض المقتصدين خاصة في المتوسطات عن بيع الكتاب للأولياء ي بحجة عدم وجود قانون يقضي ببيعهم الكتاب المدرسي ي كما نبه الى ان مدراء بعض المؤسسات التربوية لم يكلفوا أنفسهم عناء شراء الكتب من مراكز التوزيع التابعة للديوان بالرغم من توفرها الوزارة راسلت مطلع الأسبوع الجاري في ''برقية مستعجلة''مديري المؤسسات التربوية للتقرب من مراكز التوزيع لاقتناء الكتب التي تشهد نقصا.

سامي سعد

يتراوح حجم تدفقها بـ 24 ميغابايت

اتصالات الجزائر تشرع في تعميم شكبة الألياف البصرية بالأحياء السكنية

كشف، أمس، مسؤولو اتصالات الجزائر عن مشروع تعميم تقنية شبكة الألياف البصرية بالمنزل ''أف تي تي إكس''، مؤكدين على أن كافة التجمعات الجديدة ستكون مجهزة بها وهي تسمح بالاستفادة من تدفق أنترنت يتراوح ما بين 24 ميغابايت في الثانية و100 ميغابايت.وأشار مسعود عدوي مدير مركزي باتصالات الجزائر لدى عرضه للتجربة النموذجية على مستوى إقامة النخيل بمدينة وهران، إلى أن المشروع تجسد بالشراكة مع المجموعة الصينية هواوي وساهم في تحقيقه شركات مناولة جزائرية منضوية في الفدرالية الوطنية للمقاولين الشباب، ويرتقب أن تستفيد مؤسسات مصغرة جزائرية من تكوين وتأهيل من الشريك الصيني.وأعلنت اتصالات الجزائر أن كافة التجمعات السكنية ستكون مجهزة بالتقنيات الجديدة ''أف تي تي إكس'' لتدفق عال، وتشمل تجمعات عدل والسكن التساهمي الترقوي والترقيات العقارية، فيما يتم إعادة تأهيل التجمعات القديمة التي تستخدم الأنترنت ذات التدفق العالي ''أدي أس أل'' ويقدر البث من واحد ميغابايت في الثانية إلى 12 ميغابايت في الثانية.

ومن مزايا التقنية أنها تسمح بتجنب التشبع وسرعة التدفق واستبدال التقنية القديمة التي تستخدم شبكات النحاس بمحدودية استيعاب، حيث يمكن استيعاب في مركز واحد أكثر من 16 ألف مشترك بدل 224 بالتقنية القديمة، فضلا عن ضمان تصميم جديد وأكثر فعالية.

كما سيتم استبدال الشبكات القديمة أيضا بنظام ''أف تي تي إكس'' في التجمعات السكنية القديمة، حيث تتيح هذه التقنية ضمان تجاوز مشكل سرعة التدفق وتحسين نوعية الخدمات.

محمد د.

رغم التراجع المسجل هذا الأسبوع

أسعار النفط تستقر فوق السعر المرجعي لقانون المالية 2017

تواصل أسعار النفط في الأسواق العالمية تسجيل استقرارها في مستوى أعلى من السعر المرجعي الذي حددته الحكومة في قانون المالية 2017، وأعلى بقليل من السعر المرجعي المنتظر إدراجه في ميزانية 2018، رغم انخفاض أسعاره لليوم الثاني بعد موجة صعود في الأيام القليلة الماضية، حيث سجل أمس مزيج برنت سعرا بـ 55,86 دولار للبرميل، متراجعا بـ 26 سنتا عن الجلسة الماضية، فيما تم تداول سعر الخام الأمريكي بـ 50,43 دولار للبرميل.

وبنت الحكومة ميزانيتها لسنة 2017 على سعر مرجعي للنفط قدرته بـ 50 دولارا، فيما تم بناء ميزانية 2018 التي ينتظر عرضها على البرلمان على سعر مرجعي قدرته بـ 55 دولارا للبرميل.

للتذكير، زاد سعر برنت نحو 20 بالمائة في الربع الثالث وهي أكبر زيادة في ذلك الربع من أي عام منذ 2004، وبلغ 59,49 دولار في الأسبوع الماضي. ونزل الخام ستة بالمائة عن ذلك المستوى.

فيما حقق الخام الأمريكي مكاسب بنحو 12 في المئة في الربع الثالث من العام الجاري، وهي أكبر مكاسب فصلية منذ الربع الثاني من عام 2016، ولكنه منخفض الآن نحو خمسة في المئة من أعلى مستوى في ستة أشهر الذي سجله يوم الخميس.

س/ك

05-20 3/10/17 18:37 Page 1

يقرضها بنك الجزائر للخزينة العمومية على مدى 5 سنوات دون فوائد

570 ألف مليار دينار لتمويل الاقتصاد الوطني

قانون النقد والقرض بديل يجنبنا الاستدانة الخارجية وصندوق النقد الدولي بشروطه القاسية

كشف رئيس لجنة المالية بالمجلس الشعبي الوطني توفيق طورش، الثلاثاء، أن الجزائر ستقوم على مدار خمس سنوات المقبلة بطبع ما قيمته 570 ألف مليار دينار، وهي الأموال التي سيقرضها بنك الجزائر للخزينة العمومية في شكل تمويل بدون فوائد.

وقال طورش لدى استضافته في برنامج ''ضيف الصباح'' للقناة الإذاعية الأولى، أن بنك الجزائر وفي إطار التمويل غير التقليدي سيمول الخزينة العمومية بدون فوائد وأرباح، قائلا ''الرابح الأول والأخير سيكون الاقتصاد الوطني''.

وبخصوص مشروع تعديل قانون النقد والقرض الذي سيعرض للمناقشة أمام نواب الشعب الخميس القادم، أوضح أن هذا القانون ثري ويمثل البديل في الوقت الراهن عن الاستدانة الخارجية ويجنبنا اللجوء إلى صندوق النقد الدولي الذي يفرض شروطا قاسية.

ورافع طورش لصالح هذا المشروع بعد الاستماع - كما قال - للشركاء، ومناقشته على مستوى لجنة المالية واستشارة الخبراء الاقتصاديين الذين أجمعوا على أن الاقتصاد الوطني سوف لن يتأثر بشكل سلبي في المرحلة الراهنة، مشيرا إلى أن الأموال المقترضة ستوجه للاستثمار لا للاستهلاك.

واقترح في هذا الشأن إثراء مشروع القانون بإجراءات مستحدثة لتحسين الخدمات البنكية من أجل إعادة بعث ديناميكية مصرفية جديدة.

ولدى تطرقه لقانون المالية 2018، أكد رئيس لجنة المالية بالمجلس الشعبي الوطني أن القانون سيحافظ على الطابع الاجتماعي للدولة، وأنه لا يتضمن زيادات كبيرة ترهق كاهل المواطن عدا بعض الزيادات الطفيفة في البنزين.

من جانب آخر، أشار المتحدث إلى أن قانون المالية سيكون واحدا من جملة القوانين المبرمجة للنقاش في الغرفة السفلى للبرلمان والتي تتضمن أجندة دورتها العادية دراسة ومناقشة أزيد من 20 مشروع قانون.

ومن المرتقب أن يشرع بنك الجزائر في تنفيذ قرار طبع النقود بعد 3 أسابيع على الأكثر، أي بعد مصادقة البرلمان على التعديل المقترح على قانون النقد والقرض، حيث بررت الحكومة في الوثيقة التي بعثتها إلى أعضاء لجنة المالية بالمجلس الشعبي الوطني، لجوءها إلى التمويلات غير التقليدية بالوضعية المالية الصعبة التي تمر بها البلاد جراء استمرار تهاوي أسعار النفط في الأسواق الدولية، وحاجتها إلى غلاف مالي ضخم يقدر بـ 500 مليار دينار جزائري لتغطية حاجيات الخزينة العمومية في ظل استمرار الأزمة.

أمين.ب

حزب العمال يشارك في 43 ولاية ورفض 50 قائمة، حنون تعترف:

المناضلون يرفضون دخول المعترك الانتخابي بسبب إفلاس البلديات

أعلنت الأمينة العامة لحزب العمال لويزة حنون، أن حزبها سيشارك في 43 ولاية، مؤكدة أنه واجه ''صعوبات غير مسبوقة'' لإيداع قوائم مرشحيه للانتخابات، حيث تم رفض 50 قائمة من قبل الإدارة، واعترفت بأن عديد المناضلين يرفضون دخول المعترك الانتخابي، بسبب الوضع المالي لعديد البلديات التي تواجه الإفلاس.

حذرت الأمينة العامة لحزب العمال من تداعيات القرارات التي اتخذتها الحكومة لمواجهة الأزمة. وقالت في كلمتها في افتتاح الدورة العادية للمكتب السياسي، إن التوجه الذي رسمته الحكومة يشكل ''خطرا على البلاد''، واعتبرت أن تلك القرارات ستفاقم المشاكل الاجتماعية وستزيد من تدهور القدرة الشرائية للمواطنين.

وحذّرت حنون من تداعيات الزيادة في أسعار الوقود، كما تقترحه الحكومة في مشروع قانون المالية للعام المقبل، وقالت إن القرار ستكون له إسقاطات وخيمة على الاقتصاد الوطني. وبالمقابل أبدت حنون تأييدها لبعض القرارات الحكومية، على غرار زيادة ميزانية التجهيز من خلال ضخ مزيد من الاستثمارات، واعتبرت أن خيار بعث المزيد من الاستثمارات يشكل الحل المناسب للأزمة الاقتصادية التي تواجه البلاد.

وفي تعليقها على إعلان الحكومة نيتها مراجعة قانون المحروقات، قالت حنون إنها ''منشغلة''، وربطت هذا الانشغال بمخاوف تتعلق بتراجع الدولة عن إلغاء تأميم المحروقات ومراجعة قاعدة الأفضلية الممنوحة للطرف الوطني على حساب الشريك الأجنبي (قاعدة 49/51)، مضيفة أن حزبها لن يبقى مكتوف الأيدي، في حال المساس بهذا القطاع. وأكدت أن الأغلبية لن تسمح بالتخلي عن تأميم قطاع المحروقات. أما بشأن استغلال الغاز الصخري، فأكدت حنون أن القرار الحكومي يطرح علامات استفهام ومخاوف كبيرة.

سياسيا اتهمت رئيسة حزب العمال حزبي الموالاة، الأفالان والأرندي، بإيداع قوائم المرشحين للانتخابات المحلية بعد انقضاء الآجال القانونية، وتحدثت حنون عن تجاوزات كبيرة من قبل بعض الأحزاب في تشكيل القوائم، حيث عمد البعض إلى شراء القوائم، وقالت إن الرشوة بلغت درجة غير مسبوقة، وأن الانحرافات المسجلة في هذه المحطة الأولية لا تحصى، معتبرة أن ما وقع من انحرافات يشكل حربا ضد الديمقراطية والتعددية والدولة في حد ذاتها.

وأعلنت حنون أن حزبها سيشارك في 43 ولاية، مؤكدة أنه واجه صعوبات غير مسبوقة لإيداع قوائم مرشحيه للانتخابات، حيث تم رفض 50 قائمة من قبل الإدارة، واعترفت بأن عديد المناضلين يرفضون دخول المعترك الانتخابي بسبب الوضع المالي لعديد البلديات التي تواجه الإفلاس، إضافة إلى عدم امتلاك المنتخبين لأي صلاحية تسمح لهم بإدارة الشأن المحلي بغية تحسين الوضع المعيشي للمواطنين، وحذرت من تدني المشاركة في الانتخابات المقبلة، بسبب الوضع الاجتماعي المتدهور الذي يلقي بظلاله على الوضع السياسي.

أيمن رمضان

قال إن جميع الاقتراحات المتعلقة بقانون الانتخابات ستؤخذ بعين الاعتبار

دربال يشدد على ضرورة ضمان نزاهة وشفافية الانتخابات

طالب رئيس الهيئة العليا المستقلة لمراقبة الانتخابات عبد الوهاب دربال، خلال لقائه بتبسة مع أعضاء اللجنة الولائية التابعة للهيئة المستقلة لمراقبة الانتخابات، بتقديم جميع الاقتراحات والملاحظات المتعلقة بقانون الانتخابات، مؤكدا في نفس الخصوص أن هيئته تعمل بالتنسيق مع الإدارة وكذا وسائل الإعلام لضمان إجراء الانتخابات المحلية المقررة في الـ23 نوفمبر المقبل في جو من الثقة والنزاهة والشفافيةكما شدد رئيس الهيئة المستقلة لمراقبة الانتخابات عبد الوهاب دربال، في نفس الوقت، على ضرورة الالتزام بالقانون وكذا التقيد بالقانون الانتخابي في المحليات القادمة.كما واصل رئيس الهيئة العليا المستقلة لمراقبة الانتخابات بالتأكيد "نحن مطالبون باستمرار بتقديم الاقتراحات التي نراها ملائمة وموضوعية"، مؤكدا أن كل الاقتراحات المفيدة ستؤخذ بعين الاعتبار وقابلة للتجسيد.

ج/ح

من أجل تجسيد مشاريعهم في الجزائر وإقامة شراكات تعود بالفائدة على الطرفين

وزارة العمل سترافق المستثمرين الأمريكيين

أكد مراد زمالي، وزير العمل والتشغيل والضمان الاجتماعي، أن تنوع قطاعات النشاط للمستثمرين الأمريكيين يعدّ فرصة للاستثمار وخلق مناصب الشغل، مؤكدا أنّها تعدّ قطاعات ذات أولوية ضمن مسعى السلطات العمومية لتشجيع روح المبادرة المقاولاتية واستحداث مؤسسات مصغرة في القطاعات الاقتصادية المنتجة.

استقبل وزير العمل والتشغيل والضمان الاجتماعي مراد زمالي، أمس، بمقر دائرته الوزارية وفدا من رجال الأعمال الأمريكيين، في إطار بعثة عمل و بحث لفرص الاستثمار المتاحة في السوق الجزائرية، وذلك بمبادرة من السفارة الجزائرية بواشنطن ومجلس الأعمال الجزائري- الأمريكي.

وكان اللقاء مناسبة لإطلاع وفد رجال الأعمال الأمريكيين حول السياسات الوطنية والإجراءات المعمول بها في مجالات العمل والتشغيل والضمان الاجتماعي والمزايا المتاحة في هذا الإطار، حيث أبدى الوزير استعداد دائرته الوزارية لمرافقة المستثمرين الأمريكيين من أجل تجسيد مشاريعهم في الجزائر وإقامة شراكات تعود بالفائدة على الطرفين.

وأشار مراد زمالي، حسب بيان الوزارة، إلى أن تنوع قطاعات النشاط الذّي يمثله الوفد الأمريكي يعدّ فرصة للاستثمار وخلق مناصب الشغل، مؤكدا أنّها تعدّ قطاعات ذات أولوية ضمن مسعى السلطات العمومية لتشجيع روح المبادرة المقاولاتية واستحداث مؤسسات مصغرة في القطاعات الاقتصادية المنتجة.

وأكّد في هذا الصدد رغبته في وضع أطر للتعاون والشراكة مع المؤسسات الناشئة (Startups) وإنشاء حاضنات أو مشاتل للمؤسسات (Incubateurs)، حول المشاريع الصناعية التي يرغبون في إقامتها بالجزائر.

واتفق الطرفان في الأخير على تشكيل فريق عمل مشترك يضم إطارات من الوزارة وممثلين عن مجلس الأعمال الجزائري - الأمريكي، توكل له مهمة مرافقة المستثمرين الأمريكيين في كافة الإجراءات المتعلقة بقطاع العمل والتشغيل والضمان الاجتماعي.

للإشارة، يتواجد وفد من رجال الأعمال الأمريكيين بالجزائر خلال الفترة من 01 إلى 04 أكتوبر الجاري في إطار بعثة عمل وبحث عن الفرص المتاحة في السوق الجزائرية، وذلك بمبادرة من سفارة الجزائر بواشنطن ومجلس الأعمال الجزائري - الأمريكي.

وتضم بعثة رجال الأعمال، مسؤولين عن مؤسسات أمريكية كبرى تمثل عدة قطاعات نشاط على غرار الطاقة والطاقات المتجددة، رسكلة النفايات، الصناعة الصيدلانية والتجهيزات الطبية، إضافة إلى شركات الاتصالات السلكية واللاسلكية وتكنولوجيات الإعلام والاتصال الجديدة والعتاد الفلاحي والصناعة الغذائية ومكاتب أعمال.

أيمن رمضان

محلاتهم صغيرة لا تسمح بتوسيع مجالات نشاطهم

التجار يشتكون غزو الباعة الفوضويين بباب الزوار

ما يزال تجار باب الزوار يواجهون مشاكل بالجملة بفعل تخلي السلطات المحلية عن مسؤولياتها تجاه تحريرهم من القيود المفروضة عليهم، والتي تجبرهم على الاكتفاء بمحلاتهم الصغيرة التي لم تعد تستوعب البضائع المطلوب تسويقها مقابل غزو كبير للباعة الفوضويين الذين يتاجرون في كل شيئ وفي كل الظروف، ويحولون المنطقة يوميا إلى شبه مفرغة عمومية خاصة على مستوى حي سوريكال الذي ضاق ببقايا ومخلفات هؤلاء.

رافع تجار الحي عن حقهم في توسيع نشاطاتهم والاستثمار فيها بعد سنوات ملازمتهم لنفس المحلات الضيقة على امتداد مسافة معتبرة تمنع عنهم عرض البضائع خارج هذه المحلات التي يمكن وصفها بالحجرات الصغيرة التي يستحيل حتى للزبون ولوجها وإنما الاكتفاء بالسؤال عن المقتنيات من خارج المحل، في المقابل فإن الباعة الفوضويين يعيثون فسادا في المنطقة بسبب ما يخلفون وراءهم من بقايا سلعهم تتطاير أو تستقر كالخضر والفواكه لتصبح مكانا تتجمع فيه الحشرات والقوارض، والأصعب منها جميعا هي الطبقة التي تولدت بفعل هذه النفايات والتي تتحول إلى مستنقع يصعب السير عليه بمجرد حلول الشتاء باعتبار أن السوق الفوضوي يرتكز على أرض ترابية غير معبدة ولا مهيأة.

هذا الوضع أثار حفيظة الجميع، على رأسهم قاطني الحي الذين أعربوا بدورهم عن امتعاضهم لما آل إليه الحال بعدما أضحى غارقا في الفوضى والنفايات التي يخلفها التجار الفوضويون الذين يعرضون سلعهم بالقرب من السوق الجواري 8 ماي 1945، معبرين عن استيائهم لانعدام أدنى شروط النظافة جراء النفايات والمخلفات التي يتركها هؤلاء التجار غير الشرعيين وراءهم كل يوم دون رفعها ورميها في الأماكن المخصصة تاركين المكان غارقا في النفايات، وهو الأمر الذي يؤدي إلى تكدس هذه النفايات وبقايا الخضر والفواكه ما ينجر عنه انبعاث الروائح الكريهة التي تبلغ الأنوف من مسافات بعيدة، ناهيك عن انتشار الحشرات والجرذان، وسط غياب السلطات المحلية التي لم تتدخل للقضاء على هذا السوق الفوضوي والتجار غير الشرعيين الذين يغزون المكان منذ ساعات الصباح الأولى لعرض مختلف السلع بطريقة غير منظمة، فتجد من يبيع ألبسة للنساء والرجال، إلى جانب بائعي الخضر والفواكه، ناهيك عن عرض منتوجات سريعة التلف وبعيدا عن شروط السلامة.

■ **إسراء. أ**

سمحت لهم باختيار أية أرضية فارغة في الأحياء التي تنعدم فيها

الدار البيضاء تعطي الفرصة للمواطنين لاختيار مرافقهم الترفيهية

أعلنت مصالح بلدية دار البيضاء شرق العاصمة، مؤخرا، أنه بإمكان مواطنيها اقتراح مساحات شاغرة في بعض الأحياء لتحويلها إلى مساحات للعب ومرافق ترفيهية في إطار برنامج التحسين الحضري الذي تسعى إلى تطبيقه في منطقتها.

وكشفت نفس المصالح، عبر صفحتها الرسمية على مواقع التواصل الاجتماعي الفايسبوك، أنها فتحت المجال للمواطنين القاطنين بالبلدية، لاختيار أرضية أو عقار شاغر لتحويله مستقبلا إلى مرفق ترفيهي أو مساحات خضراء أو للعب خاصة بالأطفال، لاسيما بالأحياء التي لم تستفد من عمليات التهيئة التي تقوم بها ذات المصالح منذ أشهر عديدة، مشيرة إلى أنه بات بإمكان المواطنين في الأحياء التي تنعدم فيها مثل هذه المرافق التقرب إلى مصالح البلدية وبالضبط إلى المصلحة التقنية، أين يتم من خلالها تسجيل تلك الأراضي واقتراحات المواطنين بخصوص المرافق التي يريدون إنجازها بالحي، ليتم بعدها تدخل السلطات وبرمجتها للانجاز على أرض الواقع.

هذا، وعرفت العديد من الأحياء عملية تهيئة شاملة من تزفيت الطرقات إلى تنصيب الأرصفة وغرس الأشجار، وصولا إلى توفير مساحات ترفيهية خصصت للأطفال من أجل اللعب فيها وتجنب تقربهم من الطرقات الرئيسية التي غالبا ما تقع فيها حوادث مرور خطيرة تودي بحياة الأطفال، وهو ما سعت بلدية دار البيضاء لتجنبه بتوفير هذه المرافق في أغلب المناطق ليتم تعميمها على كل أحيائها، لاسيما بعد السماح للمواطنين بالتعاون معها لاختيار الأرضية المناسبة في كل حي تغيب فيه مثل هذه المساحات.

تجدر الإشارة إلى أن بلدية دار البيضاء تعد السباقة لمثل هذه المبادرات التي يستحسنها العديد من المواطنين، حيث تدخل في إطار البرنامج التنموي الذي تنتهجه السلطات منذ عدة أشهر من أجل تحسين المحيط الحضري والمحافظة عليه، لاسيما بعد تشديدات والي ولاية الجزائر، عبد القادر زوخ، على توفير مرافق ترفيهية ومساحات خضراء وأخرى للعب لفائدة العاصميين، لاسيما وأن البهجة ستعرف تحولا كبيرا آفاق 2029 بتطبيق المخطط الاستراتيجي لعصرنتها والذي انطلق في تجسيده منذ ما يزيد عن خمس سنوات.

■ **إسراء. أ**

بشار

تأهيل واحات وبساتين النخيل لدعم تنمية السياحة

تشكل الأشغال المتواصلة لتهيئة وتكييف واحات وبساتين النخيل لاحتياجات الأنشطة السياحية عاملا لتنمية السياحة واقتصاد العديد من مناطق ولاية بشار، حسب المديرية الولائية لقطاع السياحة والصناعة التقليدية.

وفي هذا الصدد، فإنه بات بإمكان عديد المناطق على غرار تاغيت وبني عباس وبوقايس وموغل التي تنتشر بها واحات وبساتين النخيل التي يعود عمرها إلى أزيد من ألف سنة، فضلا عن مؤهلات طبيعية وتاريخية في غاية الأهمية وتراثا ثقافيا ثريا ومتنوعا يمكن أن تولد موارد اقتصادية كبيرة سواء للسكان أو للبلدية، كما تم التأكيد عليه.

ويعتبر المسؤولون المحليون لقطاع السياحة والصناعة التقليدية بأن إنشاء أنشطة اقتصادية ذات الصلة بالتنسيق مع مصالح الفلاحة، واستحداث مؤسسات مصغرة لتحويل منتجات النخيل على غرار معجون التمر والمنتجات المستخلصة من التمور والحصير والمظلات الشمسية المصنوعة من أوراق النخيل والأشكال الخشبية من خشب النخيل، وهي نشاطات مسجلة في سجل الحرف والمهن التقليدية.

وإضافة إلى استحداث مناصب شغل، تساهم هذه الأنشطة كذلك في إحياء وبعث بعض المهن القديمة والتقاليد المتعلقة بالنخيل التي تعد وسيلة للحفاظ على مهن الأجداد والتراث الاجتماعي والثقافي لهذه المناطق.

وسيرافق إعادة تأهيل واحات وبساتين النخيل البالغ عددها 62 واحة وبستان واقعة على ضفاف الوديان عبر 21 بلدية تحصيها الولاية، وتتربع على مساحة قوامها 4,509 هكتار وتضم 657,850 نخلة، أشغال فتح مسارات جديدة موجهة للمشي على الجمال

والدراجات الهوائية كمنتجات سياحية يتم اقتراحها للسياح المقيمين بهذه المناطق، وفق ما ذكرت ذات الهيئة.

إعادة تأهيل أنظمة زراعة الواحات لدعم السياحة

ويأتي تأهيل 67,855 مترا طوليا من أنظمة الري التقليدية (الساقية) خلال السنوات الأخيرة من طرف المصالح المحلية للفلاحة و85 حوض سقي بقدرة استيعاب تقدر بـ 50 متر مكعب للواحدة، بالإضافة إلى تنظيف 36 بئرا تقليديا وتأهيل 2,620 فقارة، وهي أنظمة سقي تعود إلى الأجداد منتشرة على نطاق واسع بالجنوب الغربي للبلاد، بالإضافة إلى حماية الواحات (كاسرات الرياح) وتأهيل 14,783 متر طولي من المسالك الفلاحية على مستوى 62 واحة تأكيدا لهذا المسعى لتحويل هذه الواحات والبساتين إلى مواقع ذات جذب سياحي.

كما تم إلى جانب ذلك إنجاز شبكة كهرباء بطول 10 كلم لفائدة ثماني واحات و41 كلم من المسالك الفلاحية على مستوى تسع بلديات تابعة لولاية بشار والولاية المنتدبة لبني عباس، وهي العملية التي تساهم في تثمين هذه المناطق الطبيعية والسياحية، حسب نفس المصالح.

وبحسب مهنيين محليين بقطاع السياحة، يتواجد 300 فلاح ينشطون في شعبة النخيل وبعض الأنشطة الأخرى من الذين يمكنهم العمل في إطار شراكة رابح رابح للطرفين.

ومكنت واحدة من هذه الواحات وبساتين النخيل للديوان الوطني الجزائري للسياحة من استثمار غلاف مالي قدره 16 مليون دج لتهيئة قرية سياحية بالمنطقة.

وقد تم منح هذه المنشأة السياحية التي كانت في وقت سابق قرية فلاحية غير مكتملة تقع بالقرب من بستان نخيل وبمنطقة فلاحية بالمنطقة الريفية توزديت التابعة لبلدية إيغلي للديوان الوطني الجزائري للسياحة، في إطار عمليات تنمية الأنشطة السياحية وتعزيز قدرات الاستقبال السياحي، كما تمت الإشارة إليه.

وتضم هذه القرية السياحية التي تتربع على مساحة 4,500 متر مربع، بالإضافة إلى 96 سريرا موزعا على 16 بناية تتواجد حاليا في مرحلة الإستلام من أجل تكييفها لتلبية احتياجات الزبائن السياحيين الوطنيين والأجانب، خيمة تقليدية كبيرة وكافتيريا وعديد الخدمات الأخرى الضرورية لإقامة السياح التي تمكنهم من قضاء أوقات راحة ببستان النخيل الواقع بمحاذاة هذه القرية السياحية المستقبلية.

■ **ق. م**

بسبب الانتشار الكبير للنفايات والأوساخ

حي "سطاطير" بدلس بحاجة إلى تنظيف وتنقية

يعرف حي "سطاطير" بدلس شرق بومرداس في الفترة الأخيرة حالة من الفوضى العارمة نتيجة الانتشار الكبير للأوساخ والنفايات، الأمر الذي شوه المنظر الجمالي لهذا الحي الذي يتميز بكثافة سكانية كبيرة.

وحسب قاطني الحي في لقائنا بهم، فقد أكدوا لنا أن سبب الانتشار الكبير للأوساخ والنفايات يعود إلى الرمي العشوائي الذي يقوم به بعض القاطنين الذين لا يحترمون شروط المحافظة على المحيط، ناهيك عن عدم تقيدهم بالرمي في الأماكن المخصصة للنفايات، ما ساهم في تحول الأرضية إلى مستنقع للأوساخ دون الحديث عن الحيوانات الضالة كالقطط والكلاب التي صارت تتجمع حول تلك القاذورات من أجل الظفر ببعض الطعام، الأمر الذي شوّه المنظر الجمالي لهذ الحي الذي يتميز بكثافة سكانية كبيرة.

كما أن عمال النظافة، يضيف هؤلاء في سياق حديثهم معنا، يغيبون عن العمل في العديد من المرات، أين لا يزورون الحي ليومين متتاليين وفي بعض الأحيان لأكثر من ذلك، الأمر الذي يزيد من تكدس تلك النفايات وتقوم الحيوانات الضالة من كلاب وقطط ببعثرتها في الطرقات، وهي الحالة التي تنفر الزوار إليه.

وأمام هذه الوضعية المزرية التي آلت إليها أزقة وشوارع حي "سطاطير" بدلس، يناشد القاطنون السلطات المعنية إعادة النظر في المشكل وإيجاد الحلول لهذه الظاهرة التي أثرت على يومياتهم قبل وقوع كارثة صحية وبيئية لا يحمد عقباها.

■ **أيمن. ف**

بومرداس

تنصيب ما يزيد عن 300 طالب عمل في مناصب دائمة

نصبت الوكالة المحلية للتشغيل ببومرداس، مؤخرا، ما يزيد عن 300 طالب عمل في مناصب دائمة، ما يفوق 90 بالمائة من مجملها لدى القطاع الخاص. وأوضحت مديرة الوكالة لونيس نجية بأن عملية تنصيب وتوفير مناصب الشغل المذكورة التي تمت بشكل تدريجي في الفترة الممتدة من الفاتح جويلية وإلى غاية شهر سبتمبر الماضي، هي من أصل نحو 460 عرض عمل و ما يزيد عن 1200 طلب عمل أودعت لدى الوكالة منذ بداية السنة الجارية. وتجدر الإشارة إلى أن نسبة عروض العمل الكلاسيكي (خارج أجهزة دعم التشغيل) عرفت في سنة 2016 عبر الولاية ارتفاعا بنسبة 13 بالمائة، وذلك بعد تسجيل 13,544 عرض عمل مقابل 11,982 عرضا في 2015. وعلى إثر ذلك عرفت عمليات تنصيب طالبي الشغل في الإطار الكلاسيكي خلال السنة الماضية ارتفاعا بنسبة 27 بالمائة مقارنة بالسنة التي سبقتها، حيث تم تنصيب وإدماج 9,746 من طالبي الشغل في مناصب دائمة في 2016 مقابل 7,677 تنصيبا في 2015 بزيادة 2069 تنصيبا.

■ **ق. م**

معرض جهوي للعسل ومشتقات خلية النحل السبت القادم بسعيدة

تحتضن سعيدة، ابتداء السبت المقبل، فعاليات الطبعة الرابعة للمعرض الجهوي للعسل ومشتقات خلية النحل بمشاركة 13 ولاية من الوطن. وأوضح رئيس الجمعية الولائية لمربي النحل صاحبة المبادرة قديرو عوار أن هذا المعرض الذي تتواصل فعالياته إلى غاية منتصف شهر أكتوبر الجاري بساحة الأمير عبد القادر، سيشهد عرض مختلف أنواع العسل الذي تزخر به الولايات المشاركة منها عسل السدر والجرجير والحلحال ومختلف الزهور والكاليتوس والزعتر والبرتقال والجبلي.

وسيتم عرض إلى جانب هذه الأنواع من العسل مختلف مشتقات خلية النحل من حبوب الطلع وصمغ النحل وشمع النحل وغذاء الملكات، وفقا لنفس المصدر.

ويهدف هذا المعرض المقام تحت شعار "هيا لنستهلك خيرات بلادي" إلى تعريف المواطنين بأنواع العسل ومشتقات الخلية، إضافة إلى خلق فضاء للاحتكاك بين النحالين وتبادل الخبرات وكذا توفير مكان لبيع العسل. وسيتخلل هذه التظاهرة تنظيم زيارات ميدانية لفائدة مربي النحل لبعض مناطق تربية النحل بالولاية على غرار تافرنت (بلدية سيدي بوبكر) وعين الزرقاء (بلدية أولاد خالد)، إضافة إلى تقديم مداخلات من طرف مختصين في تربية النحل بساحة الأمير عبد القادر حول مراحل إنتاج العسل وكذا القيام برحلة سياحية لمنطقة عين السخونة. كما سيتم التبرع بكمية من العسل لفائدة مرضى مستشفى أحمد مدغري بسعيدة، وفق نفس المصدر.

ومن المنتظر أن يشارك في هذا المعرض كل من ولايات سعيدة ومعسكر وتيارت وغليزان ومستغانم وشلف وتيسمسيلت وسيدي بلعباس والبيض والنعامة وتلمسان ووهران وعين تيموشنت.

للإشارة، سجلت ولاية سعيدة خلال السنة الماضية إنتاج أزيد من 360 قنطارا من العسل، وفقا للغرفة الفلاحية.

وتتوفر ولاية سعيدة على قرابة 700 نحال بالولاية يزاولون نشاط تربية النحل في مختلف بلديات الولاية.

■ **ق. م**

قسنطينة

فوضى بـ "كناص" بسبب تأخر تسوية الوصفات الطبية

اشتكى مراسلو إدارات عمومية لدى صندوق الضمان الاجتماعي للعمال الأجراء "كناص"، من تأخر كبير في صب المستحقات التعويضية لوصفات الأدوية للموظفين، فيما يعرف مقر الصندوق بعلي منجلي فوضى عارمة، ويشتكي المواطنون مما وصفوه بسوء الخدمات.

ذكر ممثلون عن مراسلي الإدارات العمومية لدى مقر مجموعة "الكناص" بحي باب القنطرة، بأن المئات من الوصفات الطبية تم إيداعها لدى مصالح الصندوق منذ أزيد من ستة أشهر، لكن لم يتم صب المستحقات المالية في حسابات الموظفين، وهو ما تسبب في حدوث انزعاج في أوساطهم، فيما أكد محدثونا بأنهم باتوا في كل مرة يتحملون ضغوطات بسبب مشاكل يقولون إن لا دخل لهم فيها، مؤكدين بأنهم كلما اشتكوا إلى مسؤولي الصندوق، يتلقون تبريرات بأن عدد الموظفين غير كاف وبأنه تم تحويل بعضهم إلى العمل بمقر المديرية المركزية، مطالبين بضرورة تسوية الوضعيات العالقة، كما أشاروا إلى أنه كان من المفروض أن يتم معالجة جميع المعاملات الإدارية في مكان واحد، بدل تكليفهم عناء التنقل بين المراكز في كل فترة، لاسيما فيما يتعلق بالمنح العائلية.

يشتكي مواطنو المدينة الجديدة علي منجلي، مما أسموه بسوء الخدمات المقدمة بمركز الضمان الاجتماعي الواقع بالحي الإداري بالوحدة الجوارية 7، فيما وقفنا خلال جولة بالمكان على فوضى عارمة بسبب الاكتظاظ الكبير وتدافع المواطنين على الشبابيك، حيث غالبا ما يدخل المواطنون في ملاسنات كلامية مع الموظفين، في حين أكد مصدر مسؤول بالمركز بأن المقر يعرف نقصا كبيرا في التجهيزات والنظافة، فضلا عن الانقطاعات المتكررة لشبكة الخدمات، ناهيك عن نقص كبير في عدد الموظفين الذين أصبحوا غير قادرين على استيعاب العدد الهائل لمواطني المدينة، وهو ما عرقل، كما قال، تسوية العديد من المعاملات في أوقاتها المحددة.

وأشار المصدر ذاته، إلى أن الحل يكمن في إنشاء مقر مستقل للصندوق وتوظيف العدد الكافي من الإطارات والعمال، وإلا فإن الوضع، بحسبه، سيزداد سوءا، في حين تعذر علينا الحصول على توضيحات من مسؤولي "كناص".

■ **أيوب. ح**

مدير مؤسسة الجزائرية للمياه عبد الحليم طبوشي:

210 نقطة سوداء لتسرب المياه بعنابة

تم صيانة وإصلاح 210 نقاط لتسرب مياه الشرب عبر شبكة نقل وتوزيع المياه الصالحة للشرب بولاية عنابة، خلال شهر سبتمبر المنصرم.

وأجريت هذه العملية الواسعة لصيانة شبكة التموين بالمياه الصالحة للشرب في إطار المخطط الاستعجالي لمواجهة مشكل نقص المياه بهذه الولاية، والمتضمن إلى جانب صيانة وتأهيل الشبكات، حفر الآبار وتنويع موارد التزود بالمياه، كما ذكر مدير مؤسسة الجزائرية للمياه عبد الحليم طبوشي.

وتمثل صيانة الشبكات والقضاء على النقاط السوداء وإصلاح التسربات محورا هاما في المخطط المسطر لمعالجة مشكل تراجع مخزون المياه بولاية عنابة، أين تسببت التسربات في ضياع حوالي 60 بالمائة من الكميات التي توجه لتغطية احتياجات السكان والنشاطات الاقتصادية، كما تمت الاشارة إليه.

وتم في هذا الإطار إحصاء 800 نقطة تسرب للمياه عبر شبكات نقل وتوزيع المياه التي تعاني من جهة أخرى من مشكل القِدم وعدم المطابقة في بعض الحالات للمعايير الضرورية لضمان تغطية منتظمة بالمياه، كما أوضح نفس المسؤول.

من جهة أخرى، تخصص مؤسسة الجزائرية للمياه حاليا حوالي 120 ألف متر مكعب من المياه الصالحة للشرب لتزويد سكان بلديات عنابة والبوني والحجار وسيدي عمار وسرايدي، التي سجل بشأنها عجز في التزويد بالمياه بسبب تراجع منسوب سد الشافية بولاية الطارف المجاورة.

وتضخ هذه الكميات بمعدل تموين يومي ومنتظم منذ اللجوء إلى استغلال الطبقات السفلى من مياه سد الشافية بولاية الطارف، وذلك في إطار المخطط الاستعجالي الذي تقرر لمواجهة مشكل المياه بولاية عنابة.

كما توفر الجزائرية للمياه يوميا ما متوسطه 25 ألف متر مكعب من المياه غير المعالجة لتغطية احتياجات المركب الصناعي سيدار الحجار لتمكينه من استئناف نشاطه الإنتاجي. ولتنويع موارد المياه وتجنيدها لتغطية احتياجات المنطقة، تجري حاليا بولاية عنابة أشغال حفر خمسة آبار، ومن المتوقع الشروع في إنجاز ستة آبار لتتمكن الولاية من استغلال ما مجموعه 11 بئرا على المدى القريب من أصل الـ 27 بئرا المبرمجة للإنجاز بهذه الولاية.

كما يشهد قطاع الموارد المائية بهذه الولاية انطلاق أشغال إصلاح قناة تحويل المياه من سد مكسة بولاية الطارف (40 مليون متر مكعب من المياه) قصد استغلالها، وذلك في انتظار موسم تساقط الأمطار الذي يعول عليه كثيرا لاستدراك منسوب المياه بسد الشافية، كما تمت الإشارة إليه.

من جهة أخرى، يمثل مشروع إنجاز محطة لتحلية مياه البحر الذي أدرج بدوره في إطار المخطط الاستعجالي لمعالجة مشكل نقص المياه بعنابة "مكسبا هاما" لتنويع مصادر المياه وتأمينها بهذه الولاية، كما أوضح مسؤولون بمؤسسة الجزائرية للمياه بالولاية.

■ **القسم المحلي**

.. توسيع موارد السقي ينجح ملف الاستثمار في الزراعة

عرف قطاع الفلاحة بولاية عنابة قفزة نوعية، حيث حقق الريادة في شعبة البطاطا وبعض المنتوجات والخضروات الموسمية على المستوى الوطني، وهو المؤشر الذي يؤكد على تطور الاستثمار في مجال النشاط الفلاحي إلى جانب تربية المواشي، وقد اعتبر الوالي أن الولاية تحتاج إلى دعم فلاحي مع تعزيز مشروع لتحقيق اكتفاء ذاتي في القطاع الزراعي بعد توسيع موارد السقي، حيث حددت مديرية الفلاحة بعنابة 14400 هكتار من بينها 12 هكتارا وجهت لزراعة البطاطا. وعليه سيتم تغطية مساحة تقدر بـ 90 بالمائة من الأراضي الزراعية الخصبة بالولاية، منها الاستغلال العقلاني لـ 2500 مستثمرة فردية جماعية تحولت مؤخرا من حق الانتفاع الدائم إلى قانون الامتياز 03 \10 في 8 أشهر الأخيرة، وبلغة الأرقام تم تحصيل خلال الموسم الحالي نحو 14 ألف قنطار من البطاطا الموسمية، وهو رقم ضئيل مقارنة بالسنوات الماضية، وهو حسب المصالح الفلاحية مرتبط بنقص موارد السقي بمختلف أنواعها. وحسب الوالي، فإن البرنامج الإستعجالي الذي قدمته مديرية الفلاحة بعنابة من شأنه أن يشجع المستثمرين والفلاحين بالولاية على استغلال المساحات المتبقية من الأراضي بعد الانتهاء من عملية تسوية ملف 4 آلاف مستثمرة نموذجية فردية أو جماعية معنية بالانتقال من حق الانتفاع الدائم إلى قانون الامتياز 03 \10 في غضون 18 شهرا.

وحسب التقرير، فإن عدد الفلاحين المعنيين بهذا الانتفاع أكثر من 6 آلاف فلاح موزعين عبر إقليم ولاية عنابة، وقد تم تسوية ملفات تحويل 3 آلاف فلاح، في انتظار إعادة إرسال ألفين استدعاء آخر لأصحاب المستثمرات الفلاحية بالولاية، من أجل تكوين ملفات الانتقال.

ولتعزيز قانون الامتياز الفلاحي، ستشرع مديرية الفلاحة خلال الشهر القادم في خرجتها الميدانية لـ 10 بلديات بالولاية لتحسيس الفلاحين بأهمية قانون الامتياز الفلاحي الذي من شأنه تطوير مستوى الإنتاج الفلاحي والمساعدة على تحسين مؤشر النمو الاقتصادي على المستوى الوطني، وفي هذا الشأن أكدت تقارير مديرية الفلاحة خلال مناقشة ملف قانون الامتياز أن أغلب هذه المستثمرات الفلاحية وعددها 4 آلاف مستثمرة تنشط في الأراضي التابعة للدولة تحت قانون 87 \19 المنبثق عن نظام الثورة الزراعية.

وعلى صعيد آخر، أرجعت مديرية أملاك الدولة فشل عملية تطبيق قانون الامتياز بعنابة والذي كان قد دخل حيز التشغيل خلال سنة 2010، إلى كون أغلب الأراضي الزراعية ما زالت منحصرة في إطار الشيوع وليس لها ملكية خاصة، وهو الأمر الذي أخّر عملية تسوية ملفات تحويلها من حق الانتفاع الدائم إلى قانون الامتياز، إلى جانب هذا تأخر الدولة في استرجاع العقارات الفلاحية التي كانت بين أيدي المضاربين ومافيا العقار، حيث تم استرجاع 20 ألف هكتار، في انتظار تسوية قضية العقارات الأخرى الخاصة بالمؤسسات العمومية المنحلة، وعليه تعول مديرية الفلاحة بعنابة على قانون الامتياز من أجل تسوية الأراضي الزراعية وبعث نشاطها من جديد لأن أغلب هذه الأراضي تحولت إلى مسطحات إسمنتية رغم أنها تعود لأملاك الدولة وتحمل صفة الشيوع.

■ **أنفال. خ**

جمع 1310 أطنان من النفايات خلال شهر بدائرة الطارف

تم جمع 1310 أطنان من النفايات بدائرة الطارف خلال شهر واحد، وأوضح رئيس الدائرة إسماعيل زرامي بأن هذه العملية التي تستهدف كل نهاية أسبوع "نقطة سوداء" أو عديد سالنقاط السوداء" تم إحصاؤها عبر البلديات الأربع التابعة لذات الدائرة وهي الطارف وعين العسل وبوقوس والزيتونة.

وقد تطلبت عملية التنظيف وجمع النفايات تسخير مجموع الوسائل البشرية والمادية لمديريات الأشغال العمومية والبيئة والموارد المائية ومركز الردم التقني للنفايات والتعمير والتهيئة والبناء والديوان الوطني للتطهير والمجالس الشعبية البلدية، وفقا لذات المصدر الذي عبر عن استيائه لعدم مشاركة المواطنين في هذه المبادرة التي استهدفت، السبت، "نقطتين سوداوين" ببلديتي عين العسل والطارف، ما مكن من جمع أزيد من 300 طن من النفايات تم نقلها نحو المفرغات العمومية للنفايات.

من جهته، أفاد مدير البيئة قويدر فرعون بأن سلسلة عمليات التنظيف المنجزة بدائرة الطارف قد أسفرت عن جمع 725 طنا من النفايات على مستوى بلدية الطارف و280 طنا بسيدي قاسي و305 أطنان ببلدية عين العسل.

فهذه العملية التي تنظم كل عطلة نهاية الأسبوع تستقطب عددا ضئيلا من مواطني هذه الدائرة التي يقطنها 51787 نسمة، كما أشارت إليه المصالح المكلفة بهذه العملية التي حثت السكان على المشاركة "من أجل حماية البيئة التي يعيشون فيها وتنظيف مدنهم من الأوساخ".

للتذكير، فقد استفادت دائرة الطارف من 10 ملايين د.ج موجهة لاقتناء تجهيزات جمع النفايات تقررت، مؤخرا، من طرف والي الولاية الذي أكد بأن عمليات مماثلة ستستهدف الدوائر الست الأخرى وهي بوثلجة والبسباس وبن مهيدي والقالة

والذرعان وبوحجار التابعة لهذه الولاية الحدودية.

وتم جمع ما لا يقل عن 1000 طن من النفايات بالقالة و870 طنا بالذرعان منذ انطلاق هذه العملية في الصيف الماضي، والتي ستتواصل إلى غاية القضاء على "النقاط السوداء" في مجال البيئة، حسب ما تم التذكير به.

■ **ق. م**

ورقلة

تقرت تتدعم بعتاد رفع النفايات

وزعت معدات جديدة مخصصة لرفع النفايات ونظافة المحيط لفائدة البلديات الـ 11 بالولاية المنتدبة تقرت، كما استفيد من مصالح الولاية.

وتتمثل هذه الوسائل الجديدة في 23 شاحنة ضاغطة بحجم 10 متر مكعب لكل منها، وهي مصممة خصيصا لرفع النفايات، حيث جرى توزيعها على كافة بلديات ذات الجماعة المحلية، وذلك في إطار سعي السلطات العمومية إلى التكفل بنظافة المحيط عبر مختلف الشوارع والأحياء السكنية بالمنطقة، وفق ذات المصدر.

ويمثل هذا العتاد الجديد الحصة الثانية من عتاد النظافة المخصص للبلديات بمساهمة مالية من صندوق الضمان والتضامن للجماعات المحلية بقيمة إجمالية تتجاوز 660 مليون دج، كما أشير إليه.

وكانت الحصة الأولى من هذه الوسائل المخصصة لنظافة المحيط قد وزعت على بلديات الولاية المنتدبة تقرت في وقت سابق من السنة الجارية، واشتملت حينها على 10 شاحنات مهيأة من نوع "سوناكوم" و 10 جرارات مجهزة بمختلف اللواحق و89 حاوية قمامة من الحجم الكبير وثلاث عربات للشحن وغيرها من المعدات الأخرى، حسب نفس المصدر.

هذا، وأعرب عديد المسؤولين على مستوى ذات الجماعة المحلية عن "ارتياحهم" للتكفل الأفضل بنظافة المحيط والبيئة بهذه المنطقة بفضل هذا الدعم، ما ساهم في القضاء على المواقع العشوائية لرمي النفايات الحضرية التي كانت تشوه المنظر العام للمحيط وفي إعطاء وجه جديد للأحياء والتجمعات السكانية.

وكانت الولاية المنتدبة تقرت حظيت هذه السنة أيضا بدخول حيز الخدمة مركز تقني لطمر النفايات المنجز بإقليم بلدية النزلة، علما بأن مشروعا مماثلا يوجد قيد الأشغال ببلدية تماسين، كما تمت الإشارة إليه.

■ **ق. م**

جمعية الغيث الخيرية ببرج بوعريريج

توزيع 46 رأس ماشية على النساء الريفيات

قامت جمعية الغيث الخيرية الناشطة بولاية برج بوعريريج بالتنسيق مع مصالح بلدية بن داود، بمبادرة خيرية ونبيلة تستحق التنويه، وذلك من خلال توزيع 46 رأس ماشية على النساء الريفيات بقرية لعراف التابعة إقليميا للبلدية، حيث استفادت 23 عائلة بهذه المنطقة النائية من رأسين من الغنم، وبعد سنة ستسترجع الجمعية رأس غنم عن كل عائلة لتستفيد منه عائلة أخرى بذات القرية. منسقة مشاريع جمعية الغيث الخيرية سحورية بلواهري" أكدت أن العملية تدخل في إطار مشروع ترقية المرأة الريفية. الجدير بالذكر فقد عبرت النساء المستفيدات من هذه المبادرة النبيلة عن فرحتهن الكبيرة من وراء هذه الالتفاتة الخيرة التي قامت بها هذه الجمعية الخيرية التي يستحق القائمون بشؤونها تحية شكر وتقدير لأنهم يعكسون من وراء مجهوداتهم هذه الأهداف النبيلة التي أسست من أجلها هذه الجمعيات والتي فقدت كثيرا خلال الآونة الأخيرة.

■ **جندي توفيق**

بجاية.. الغاز والماء والمطعم المدرسي أهم مطالب سكان أميزور

أقدم، الاثنين، سكان ولاية بجاية على غلق الطريق الولائي الرابط بين أميزور والقصر عند النقطة المسماة "لي تروا شومان" وكذا الطريق الوطني رقم 75 الرابط بين أميزور وبجاية بالقرب من القطب الجامعي أميزور.

وتعود أسباب غلق الطريق إلى المشاكل التي يعاني منها سكان أميزور وعلى رأسها غياب الماء والغاز وعدم توفر مطعم مدرسي على مستوى مدرسة قرية تالة عمار.

■ **ق. م**

إعداد: ي. ش

بهدف تعديل هيكلية المجلس الرئاسي والمجلس الأعلى للدولة

هل نجحت جولة حوار تونس بين الفرقاء الليبيين؟

انتهت الجولة الأولى من اجتماعات العاصمة تونس بين فريقي حوار مجلس النواب والمجلس الأعلى للدولة، الليبيين، بعد إعلان خطة المبعوث الأممي غسان سلامة نهاية سبتمبر الماضي، التي نصت على تعديل اتفاق الصخيرات، وعقد مؤتمر وطني جامع، وإجراء انتخابات برلمانية ورئاسية في غضون عام.

والتقى فريقا حوار البرلمان والأعلى للدولة في تونس بهدف تعديل هيكلية المجلس الرئاسي والمجلس الأعلى للدولة، بتخفيض عدد أعضاء الأول من تسعة أعضاء إلى ثلاثة، وزيادة عدد أعضاء الثاني بدمج قرابة تسعين عضوا من المؤتمر الوطني العام السابق.وتضمنت أجندة التعديل، إجراء تغيير جوهري على المادة الثامنة من الاتفاق السياسي، وفصل مجلس رئاسة الحكومة عن المجلس الرئاسي لحكومة الوفاق الوطني، والدخول إلى تفاصيل ذات علاقة بصلاحيات كل منهما، وآلية اختيارهما.

وخرج الفرقاء من جولة المفاوضات رغم اللغة الدبلوماسية الناعمة، بدون تحقيق أية نتيجة في الملفات المطروحة أمامهم، رغم أن البعثة الأممية طلبت منهما تأجيل النقاش في المواد الأكثر خلافية، كنص المادة الثامنة، وقيادة الجيش العليا، وعدم الخوض في ترشيح أسماء لرئاسة المجلس الرئاسي وعضوية أو رئاسة الحكومة.وقال مستشار فريق حوار المجلس الأعلى للدولة عبد السلام الراجحي، إن ''ما اتفق عليه الطرفان، كان بخصوص الهيكل التنفيذي، لمجلس رئاسة حكومة الوفاق من رئيس ونائبين، على أن يكون ما يصدر عنهم من قرارات، بالإجماع، مع تقاسم السلطة التنفيذية بين مجلس رئاسة الوزراء والمجلس الرئاسي''.

وأضاف الراجحي، أن هناك تخوف من اختطاف البرلمان لرئاسة الوزراء، إذا ما أصر على اختيار الحكومة من قبله، مثل ما حدث مع الحكومة المؤقتة برئاسة عبد الثني، إذ أن الأخير اعترف بأنه خضع للتوازنات القبيلة والجهوية لأعضاء مجلس النواب.وذكر المستشار أن المجلس الأعلى للدولة، اقترح أن ينتخب رئيس المجلس الرئاسي لحكومة الوفاق ونائبيه، من أعضاء البرلمان والأعلى للدولة، على أن يكلف المجلس الرئاسي، رئيس حكومة يقدم تشكليته الوزراية للمجلس الرئاسي لاعتمادها.

ويخشى المجلس الأعلى للدولة من تلكؤ البرلمان في اعتماد الحكومة، قياسا على رفضع اعتماد حكومة الوفاق المقدمة له منذ عدة أشهر، بسبب الخلافات الحادة بين أعضاء مجلس النواب، الناجمة عن تنوع أجندات البرلمان وانقسامه إلى أكثر من كتلة.

بفضل "إسهاماتها الفكرية والتجديد الفكري ،السياسي والديني

اختيار تونس عاصمة للتنوير العربي لعام 2017

اختارت ''الرابطة العربية للتربويين التنويريين'' (غير حكومية)، الإثنين، مدينة تونس ''عاصمةً للتنوير العربي سنة 2017، بفضل ''إسهاماتها الفكرية والتجديد الفكري والسياسي والديني خلال الثلاثين سنة الأخيرة''.

جاء ذلك في مؤتمر صحفي عقدته الرابطة، في العاصمة تونس، في ختام أعمال منتداها السنوي، بمشاركة سياسيين تونسيين، بينهم رئيس الوزراء الأسبق، علي العريض (2013-2014)، والنائبة البرلمانية، محرزية العبيدي، ومحافظ مدينة تونس، عمر منصور.

وعلى مدى ثلاثة أيام، ناقش أدباء ومفكرون ومؤسسات فكرية من 20 دولة عربية مواضيع التعليم الديني وكيفية نشر الأفكار التنويرية في العالم العربي.وقال المدير التنفيذي للرابطة عبيدة فرج الله: سوقع الاختيار على تونس نظرا لتقارير حالة التنوير، والحراك الفكري والتنويري الذي شهدته في الثلاثين سنة الأخيرة، والتجديد على المستوى الديني والسياسي والفكري''.

فيما قال نائب رئيس حركة ''النهضة''، رئيس الوزراء التونسي الأسبق علي العريض، ''نعتز باختيار تونس عاصمة للتنوير العربي، وهذا جزاء للثورة التي حدثت في تونس ولإسهام عدد كبير من المفكرين التونسيين في الفكر التجديدي والتنويري''.

موريتانيا تبحث تشغيل الشباب مع دول شمال افريقيا

تشارك موريتانيا في الاجتماع 32 للجنة الخبراء الحكوميين، التابعة للأمم المتحدة، الذي يبحث موضوع تشغيل الشباب والتنمية المستديمة في شمال افريقيا.

ويشارك إلى جانب موريتانيا ممثلون حكوميون من المغرب وتونس والسودان وليبيا و الجزائر، وخبراء آليات دفع التنمية وتشغيل الشباب وتبادل الافكار، لرفع التحديات المتعلقة بالتنمية التي تواجهها هذه البلدان.ويحضر الاجتماع ممثلون عن وزارات، واداريين ومؤسسات وطنية من شمال افريقيا، وممثلون عن اتحاد المغرب العربي والامم المتحدة، وعدة منظمات، وممثلون عن القطاع الخاص والمجتمع المدني والجامعات ومراكز بحوث وشركاء اقلميون في عملية التنمية.

ويعالج المشاركون في الاجتماع التغيرات الاقتصادية والاجتماعية الكبرى لبلدان شمال افريقيا بهدف التوصل إلى حزمة توصيات تستخدم في التوجهات الاستراتيجية للتنمية المستديمة والمندمجة .

وعلى هامش الاجتماع تم تعيين التونسية ليليا هاشم نعاس، على راس مكتب شمال افريقيا للجنة الاقتصادية التابع للامم المتحدة

تعيين تونسية على رأس مكتب أممي

تم تعيين التونسية ليليا هاشم نعاس، مديرة جديدة لمكتب شمال افريقيا للجنة الاقتصادية لافريقيا التابعة للامم المتحدة، حسب ما اعلنت عنه، الثلاثاء بالرباط، المديرة التنفيذية للجنة، فيرا سونغوي، على هامش الاجتماع 32 للجنة الخبراء الحكوميين.

ويبحث الاجتماع الذي ينتظم من 3 الى 6 اكتوبر 2017 موضوع ''تشغيل الشباب والتنمية المستديمة في شمال افريقيا'' بحضور ممثلين عن وزارات واداريين ومؤسسات وطنية من شمال افريقيا وممثلين عن اتحاد المغرب العربي والامم المتحدة وعدة منظمات وممثلين عن القطاع الخاص والمجتمع المدني والجامعات ومراكز بحوث وشركاء اقلميون في عملية التنمية.

ويشارك ممثلون حكوميون من تونس في الاجتماع لبحص الى جانب نضرائهم من السودان وليبيا و الجزائر والمغرب و موريتانيا وخبراء، اليات دفع التنمية وتشغيل الشباب وتبادل الافكار لرفع التحديات المتعلقة بالتنمية التي تواجهها هذه البلدان.

ويعالج المشاركون في الاجتماع التغيرات الاقتصادية والاجتماعية الكبرى لبلدان شمال افريقيا بهدف التوصل الى حزمة توصيات تستخدم في التوجهات الاستراتيجية للتنمية المستديمة والمندمجة . وسيلتقي، على هامش الاجتماع، خبراء من هذه الدول لبحث مسالة تشغيل الشباب والتنمية المستديمة في شمال افريقيا يومي 3 و4 اكتوبر 2017 لبحث التوجهات والسياسات الوطنية في مجال التشغيل والروابط القائمة بين التشغيل والتنمية المستديمة .

متفرقات

نيجيريا: بخاري يدعو إلى حوار عقلاني ينهي التهديد بالتقسيم

دعا الرئيس النيجيري محمدو بخاري في خطاب ألقاه بمناسبة الذكرى 57 لعيد استقلال البلاد، إلى ''حوار عقلاني ينهي الأزمات التي تهدد نيجيريا بالتقسيم''.

وقال بخاري إنه ''لن يسمح بتفكيك البلاد، الذي بدأت بعض الجماعات غير المسؤولة تدعو له''، مضيفا أن سدعاة استقلال جمهورية ابيافرا اليوم لم يكونوا موجودين عام 1967، كي يقفوا على أعمال العنف التي عانت منها البلاد، جراء الحرب الأهلية''.

وتأتي دعوة الرئيس النيجيري بالتزامن مع أعمال عنف شهدتها مناطق جنوب شرقي البلاد بين مؤيدين لقيام سجمهورية بيافرا'' وقوات حفظ النظام في المنطقة.

وتعتقل السلطات النيجيرية منذ عام 2015 انامدي كانو زعيم الحركة المستقلة من أجل شعب ابيافرا الأصلي، وينتظر أن يحاكم شهر نوفمبر 2017، بتهمة سالخيانة والاعتداء على أمن الدولة''.

هلاك مواطن موريتاني أصيب برصاصة في وسط إفريقيا

فقد مواطن موريتاني يسمى محمد الأغظف ولد اسليمان، وذلك عقب إصابته برصاصة في مكان عمله بمنطقة نائية في وسط إفريقيا.وقد كشفت القوات الموريتانية المنضوية تحت مظلة الأمم المتحدة في المنطقة البحث دون العثور عليه إلى الآن.وأصيب ولد اسليمان أمس برصاصة من طرف مجموعة يفترض أنها عصابة سرقة، وفقد بعدها أي أثر له.ويسود القلق أوساط عائلته الموجودة في المناطق الشرقية من موريتانيا، حيث تأمل أن تنجح القوات الموريتانية في الوصول إليه، وعلاجه من الإصابة التي تعرض لها، وإعادته سالما إلى البلاد.

السنغال: إغلاق مدارس تركية تابعة لمجموعة يافوز سليم

قررت السلطات السنغالية إغلاق 7 مدارس تابعة للمجموعة التركية يافوز سليم، وهي مدارس خاصة لها صلة بفتح الله غولن، المتهم من طرف أنقرة بتدبير المحاولة الانقلابية على الرئيس التركي رجب طيب أوردوغان عام 2016.

وقال مامادو كيبي رئيس رابطة آباء التلاميذ إن الشرطة السنغالية منعته من دخول إحدى المدارس، وأبلغته أنه تم إغلاق 7 مدارس تركية كانت تستوعب نحو ''3000 تلميذ ويعمل بها 500 موظف سنغالي''، مضيفا أن القرار مثير''للقلق والدهشة''.وقال أحد المدرسين السنغاليين بإحدى المدارس التركية التابعة ليافوز سليم إن المجموعة ''يشترك فيها مستثمرون فرنسيون وسنغاليون، ولا يمكن للسلطات السنغالية مصادرة أموالها وممتلكاتها''.ويتهم بعض الشركاء في مجموعة ''يافوز سليم'' السلطات السنغالية ب''الرضوخ لضغط السلطات التركية، لإغلاق المجموعة من أجل التمكين لمؤسسة معاريف التركية التابعة للنظام''.

أنباء عن دعم الرياض وأبو ظبي لانفصال كردستان العراق، حسن نصر الله:

انفصال كردستان العراق سيصل إلى السعودية ويؤدي إلى تقسيمها

على الرغم من المواقف المعلنة لعدد من الدول الخليجية بأنها تقف بالضد من استفتاء الانفصال في إقليم كردستان العراق، إلا أن ما تظهره تصريحات شخصيات مقربة من دوائر صنع القرار تثبت العكس تماما.

ومع موجة رفض دولي -استثنيت منه إسرائيل- لاستفتاء إقليم كردستان العراق، فقد أبدت شخصيات بارزة في المملكة العربية السعودية والإمارات العربية المتحدة، تأييدها لـ"حق شعب إقليم كردستان في تقرير مصيره".وفي الوقت الذي أعلنت فيه، السعودية والإمارات، دعمهما لوحدة العراق، فإن محللين سياسيين عراقيين أشاروا إلى أن هاتين الدولتين، دعمتا ضمنيا انفصال إقليم كردستان لأسباب سياسية واقتصادية.وليس ببعيد عن هذا الحديث، دعا نائب الرئيس العراقي نوري المالكي في بيانه الأخير "الدول التي كانت خلف هذه المغامرة" إلى "ترك شؤون العراق لأبنائه والكف عن التدخل في شؤونه الداخلية"، دون أن يسمها.

وسبق تصريحات المالكي، اتهامات وجهها الأمين العام لحزب الله، حسين نصر الله، للسعودية بأنها تدعم انفصال كردستان العراق ضمنيا، بالقول: "أقول للحكام في السعودية إن انفصال كردستان العراق سيصل لاحقا إلى السعودية ويؤدي إلى تقسيمها".وفي الوقت نفسه، أكد النائب عن ائتلاف دولة القانون، بزعامة المالكي أن "البارزاني لم يكن ليقبل على هذه الخطوة إلا بدعم من جهات دولية"، معربا عن اعتقاده بأن سأمريكا هي التي أعطت ضوءا أخضر لرئيس إقليم كردستان لإجراء الاستفتاء".من جهته، استذكر الساعدي في حديث له تصريحات قال إن وزير خارجية الإمارات، عبد الله بن زايد، إضافة إلى رئيس مركز الشرق الأوسط للدراسات الاستراتيجية في جدة، أنور عشقي، أطلقا تصريحات سابقة أيدا فيها إقامة دولة كردية.وأشار إلى وجود تسريبات إعلامية، تفيد بدعم الإمارات لكل إجراءات الاستفتاء في إقليم كردستان العراق، وتعهدها بتحمل نفقاته بالكامل، فضلا عن تحمل أي تبعات اقتصادية قد تلحق بالإقليم جراء الاستفتاء.

يذكر أن عبد الخالق عبد الله الأكاديمي الإماراتي المقرب من ولي عهد أبو ظبي، محمد بن زايد، أعلن في عدة تغريدات عن تأييده للاستفتاء و"حق الشعب الكردي بتقرير المصير".

ونشر عبد الخالق خارطة قال إنها تمثل خارطة دولة كردستان التي ستقوم خلال سنوات بعدد سكان يصل إلى ثلاثين مليونا، مطالبا أردوغان بعدم معاقبة الاستفتاء، باعتباره "إجراء ديمقراطيا".

بعد اجتماعها الأول..

الحكومة الفلسطينية تؤجل رفع إجراءاتها ضد غزة

أجلت الحكومة الفلسطينية في جلستها الأولى التي تعقدها في غزة منذ ثلاث سنوات، الإجراءات التي كان أعلنها الرئيس محمود عباس ضد القطاع للضغط على حركة حماس.وفي مؤتمر صحفي بعد انتهاء جلسة الحكومة، أشار الناطق باسمها يوسف المحمود إلى أن رفع الإجراءات سيؤجل "لما بعد الاجتماعات الفلسطينية في القاهرة الأسبوع المقبل".

وأضاف المحمود أن رئيس الوزراء رامي الحمدالله "طلب من أعضاء الحكومة رفع تقارير عن أوضاع الوزارات في غزة واحتياجاتها العاجلة"، مشيرا في ذات الوقت إلى "إنجاز الملفات العالقة في انتظار جلسات الحوار القادمة بين حركتي فتح وحماس".

ولفت إلى أن اجتماع الحكومة ناقش ملفي الكهرباء والمياه بغزة، مؤكدا أن "ما جرى تسلم رسمي لإدارة قطاع غزة وأن الحكومة بدأت بممارسة المهام ووجدت أجواء إيجابية ومشجعة".

وكان الحمدالله دعا في افتتاح جلسة الحكومة المجتمع الدولي إلى "الضغط على إسرائيل لكسر الحصار على غزة وفتح المعابر"، مضيفا أن حكومته "ستعمل على سحل قضية الموظفين في إطار اتفاق القاهرة" وهي سعازمة على تولي مسؤوليتها دون إنقاص".

أول زيارة لمسؤول إيراني رفيع للدوحة منذ الحصار

ظريف يلتقي هذا الثلاثاء أمير قطر

وصل وزير الخارجية الإيراني، محمد جواد ظريف، مساء الاثنين، إلى الدوحة، في أول زيارة لمسؤول إيراني رفيع المستوى إلى قطر، منذ بدء الأزمة الخليجية 5 جوان الماضي. وقالت وكالة الأنباء الإيرانية الرسمية "إرنا" إن ظريف سيلتقي، الثلاثاء، أمير قطر الشيخ تميم بن حمد آل ثاني، ووزير الخارجية الشيخ محمد بن عبد الرحمن آل ثاني، من دون تفاصيل أخرى، كما لم توضح مدة الزيارة.

ووصل ظريف إلى الدوحة قادما من العاصمة العمانية مسقط، بعد زيارة استمرت يوما واحدا، أجرى خلالها مباحثات مع سلطان عمان قابوس بن سعيد ونظيره العماني يوسف بن علوي.

وكان أمير قطر جدد في كلمته، أمام الدورة الـ72 للجمعية العامة للأمم المتحدة بنيويورك 19 سبتمبر الماضي، دعوته إلى "حوار بناء" بين دول مجلس التعاون الخليجي وإيران.

وأعلنت قطر إعادة العلاقات الدبلوماسية مع إيران، وعودة سفيرها إلى طهران في آب/ أغسطس الماضي.وسحبت قطر سفيرها من إيران، في جانفي 2016، بعدما قطعت السعودية العلاقات مع طهران، متهمة إياها بعدم توفير الحماية للسفارة والقنصلية السعوديتين في مدينة مشهد، عقب اقتحامهما من قبل متظاهرين.

يذكر أن تخفيض التمثيل الدبلوماسي بين قطر وإيران يمثل أحد مطالب الدول الأربع (السعودية ومصر والإمارات والبحرين) لإنهاء الأزمة مع الدوحة.

وفي تصريح سابق، لفت وزير خارجية قطر، الشيخ محمد بن عبد الرحمن آل ثاني، إلى أن سياسة بلاده مع طهران "تتماشى مع سياسات دول الخليج، ولم يكن لدينا تعاون يتفوق على تعاون دول الخليج الأخرى". وأشار آل ثاني إلى أن "الإمارات هي الشريك التجاري الثاني لإيران".

إصابة خمسة رجال شرطة في ستفجير إرهابي" بالبحرين

أصيب خمسة رجال شرطة"بإصابات بسيطة" في ستفجير إرهابي" خارج العاصمة المنامة، الاثنين، حسبما قالت وكالة أنباء البحرين.وقالت الوكالة إن الانفجار وقع في منطقة الديه على شارع البديع أثناء تأمين موكب للشيعة مع إحيائهم ليوم عاشوراء.

ونقلت الوكالة عن وزارة الداخلية البحرينية قولها على ستويتر" "الجهات المختصة تباشر إجراءاتها" دون مزيد من التفاصيل.والانفجار هو الأحدث في سلسلة هجمات استهدفت رجال الشرطة في البلد الحليف للغرب والذي يتمركز فيه الأسطول الخامس الأمريكي.

وتلقي الحكومة باللوم في تنفيذ هذه الهجمات على متشددين شيعة تقول إنهم مدعومون من إيران بهدف زعزعة استقرار البحرين وهو ما تنفيه طهران.وفي جوان قتل عضو في قوات الأمن البحرينية في انفجار بقرية الدراز مسقط رأس رجل الدين الشيعي البارز آية الله عيسى قاسم.

واتهمت وزارة الداخلية سإرهابيين" بتنفيذ الهجوم.

تقرير حقوقي يوثق مقتل 8115 مدنيا بسوريا منذ مطلع 2017

أصدرت الشبكة السورية لحقوق الإنسان، الإثنين، تقرير الضحايا الدوري لشهر سبتمبر الماضي، الذي وثقت فيه مقتل 912 مدنيا على يد الجهات الرئيسة الفاعلة في سوريا.

وسجّل التقرير مقتل 8115 مدنيا في سوريا منذ مطلع 2017 على يد الأطراف الرئيسة الفاعلة، واستعرض إحصائية الضحايا في سبتمبر الماضي، حيث تحدث عن قتل قوات النظام السوري 498 مدنيا، بينهم 101 طفلا بمعدل 4 أطفال يوميا)، و83 سيدة (أنثى بالغة)، و33 قتلوا بسبب التعذيب بينهم سيدتان.

وأشار التقرير إلى أن قوات يُعتقد أنها روسية قتلت 207 مدنيا، بينهم 45 طفلا، و31 سيدة، منوها إلى مقتل 11 مدنيا، بينهم 3 أطفال وسيدتان على يد قوات الإدارة الذاتية الكردية.

ووثق التقرير مقتل 44 مدنيا على يد التنظيمات الإسلامية المتشددة، قتل منهم تنظيم داعش 40 مدنيا، بينهم 6 أطفال، و1 سيدة. فيما قتلت هيئة تحرير الشام 4 مدنيا، بينهم 1 بسبب التعذيب، بالإضافة إلى مقتل 7 مدنيا، بينهم طفل وسيدتان على يد فصائل في المعارضة المسلحة.

وقدم التقرير إحصائية الضحايا الذين قتلوا على يد قوات التحالف الدولي، حيث بلغت 104 مدنيا، بينهم 29 طفلا، و21 سيدة في الشهر ذاته.

وتضمن توثيق مقتل 41 مدنيا، بينهم 15 طفلا، و4 سيدة، قتلوا إما غرقا في مراكب الهجرة أو في حوادث التفجيرات التي لم تستطع الشبكة السورية لحقوق الإنسان التأكد من هوية منفذيها، أو بنيران أو ألغام لم تستطع الشبكة تحديد مصدرها، أو بنيران القوات التركية أو الأردنية أو اللبنانية.

وطالب التقرير "مجلس الأمن والمؤسسات الدولية المعنية بتحمل مسؤولياتها تجاه ما يحصل من عمليات قتل لحظية لا تتوقف ولو لساعة واحدة، وبالضغط على الحكومة السورية من أجل وقف عمليات القصف المتعمد والعشوائي بحق المدنيين".

كما اعتبر التقرير "النظام الروسي وجميع الميليشيات الشيعية، وتنظيم داعش جهات أجنبية مشاركة فعليا بعمليات القتل، وحملها وكافة الممولين والداعمين للنظام السوري المسؤولية القانونية والقضائية".وأوصى التقرير "الضامن الروسي بوجوب ردع النظام السوري عن إفشال اتفاقيات خفض التصعيد والبدء في تحقيق اختراق في قضية المعتقلين عبر الكشف عن مصير 76 ألف مختف قسريا لدى النظام السوري".

توجيه الاتهام إلى قاتل ستة أشخاص في مسجد بكيبك الكندية

وجّه الاتهام بالقتل العمد ومحاولة القتل رسميا، الاثنين، إلى مرتكب الاعتداء الذي أوقع ستة قتلى في أحد مساجد مقاطعة كيبك الكندية أواخر جانفي 2017.

وللمرة الأولى منذ الحادث الذي وقع في 29 جانفي، مثل المتهم الكسندر بيسونيت أمام القاضي بحضور أحد الذين أصيبوا بجروح خطرة وأربع أرامل. وظل المتهم صامتا أثناء فترة مثوله المقتضبة.ووجهت إلى بيسونيت (27 عاما) تهمة قتل ستة أشخاص، ومحاولة قتل 35 مصليا كانوا في المسجد، بحسب مدعي عام الملاحقات الإجرامية والجزائية.

وقال بوفلجة بن عبد الله، أحد مؤسسي المركز الإسلامي في كيبك، إن توجيه الاتهام يشكل "تقدما هائلا"، مبديا مع ذلك أسفه لعدم توجيه تهمة "الإرهاب" لهذا الطالب السابق من اليمين المتطرف.

متفرقات

أسلحة وذخائر ومتفجرات في منزل منفذ مجزرة لاس فيغاس

أعلنت شرطة لاس فيغاس، الاثنين، أنها عثرت على أسلحة نارية وذخائر ومتفجرات في منزل ستيفن بادوك، الذي أطلق النار ليل الأحد على مشاركين في حفل غنائي في المدينة، فقتل 59 شخصا، وأصاب 527 آخرين بجروح، ثم انتحر.

وقال قائد الشرطة، جوزف لومباردو، إن المحققين الذين داهموا المنزل، الواقع في ميسكيت، على بعد 120 كلم عن لاس فيغاس كبرى مدن ولاية نيفادا، عثروا على "ما يزيد على 18 قطعة سلاح ناري إضافية، وبعض المتفجرات، وآلاف الرصاصات، إضافة إلى بعض الأجهزة الإلكترونية، التي ما زلنا بصدد تقييمها"، مضيفا أن حصيلة المجزرة ارتفعت إلى 59 قتيلا و527 جريحا.

وتضاف هذه الترسانة من الأسلحة إلى 16 قطعة سلاح ناري عثرت عليها الشرطة في الغرفة التي استأجرها بادوك في فندق ماندالاي باي في لاس فيغاس، وأطلق منها النار على الحفل الموسيقي، الذي كان يجري في الهواء الطلق أسفل الفندق.

زوجة جلال الطالباني تشن هجوما لاذعا على البارزاني

شنت زوجة الرئيس العراقي السابق جلال الطالباني، الثلاثاء، هجوما لاذعا على رئيس إقليم كردستان العراق، مسعود البارزاني، دون أن تذكره بالاسم، رافضة في الوقت ذاته تشكيل مجلس سياسي في كردستان للتعامل مع نتائج الاستفتاء.

وقالت هيرو إبراهيم أحمد، وهي عضو مكتب سياسي في حزب الاتحاد الوطني الكردستاني بزعامة جلال الطالباني، إن "مواطني إقليم كردستان يدفعون ضريبة تحدي القيادة الكردية بإجراء الاستفتاء".

وأضافت في بيان لها أن "دولا قوية مثل أمريكا وبريطانيا وروسيا والصين والاتحاد الأوربي والأمم المتحدة ودول الجوار طالبت بعدم إجراء الاستفتاء في الوقت الحالي، وقدمت عدة حلول لحل المشاكل، إلا أن القيادة الكردستانية تحدت العالم".

وأردفت: "الآن بدلا من إجراء واقعية للموضوع الجديد نجد صدور قرار بتشكيل مجلس للقيادة السياسية لكردستان العراق الذي يشبه مجلس قيادة ثورة العراق دون الاستشارة مع قيادات الأحزاب السياسية الكردستانية كما جرى في تحديد يوم الاستفتاء".

الجمهورية الجزائرية الديمقراطية الشعبية

ولايـــة المسيلـــة

دائرة حمام الضلعة

بلدية حمام الضلعة

الرقم الجبائي : 0984428039000135

إعلان عن إلغاء منح المؤقت

تطبيقا لأحكام المادة74-82 من المرسوم الرئاسي رقم 247/15 المؤرخ في 02 ذي الحجة عام 1436

الموافق لـ 16 سبتمبر 2015 المتضمن تنظيم الصفقات العمومية وتفويضات المرفق العام .

يعلن رئيس المجلس الشعبي البلدي لبلديـة حمام الضلعة كل المتعهدين المعنيين عن إلغاء المنح المؤقت طلب عروض مفتوحة مع اشتراط قدرات دنيا رقم 2017/04 المتعلق بمشروع

حصة 01 : انجاز طريق أولاد فايد بالذكارة .

:انجاز طريق بالذكارة من المقبرة الى الزرقة

:تعبيد طريق بقرية عمار

والصادرة في الجرائد التالية :

جريدة الموعد اليومي بتاريخ:2017/08/03

جريدة Nile République بتاريخ:2017/08/03

اسم المشروع	اســم المقاولـــة	مبلغ العرض دج	مدة الإنجاز	العلامة التقنية	الرقم الجبائي	ملاحظة
حصة 01 : انجاز طريق أولاد فايد بالذكارة . *انجاز طريق بالذكارة من المقبرة الى الزرقة * :تعبيد طريق بقرية عمار	رباحي فاتح صاحب مؤسسة البناء و الأشغال العمومية و الري –بلدية برهوم –المسيلة	10.873.506.00	04 اشهر	100/62	199772812000863 1	أقل عرض

طبقا للأحكام المادة 82 من المرسوم الرئاسي رقم 247/15 المؤرخ في 02 ذي الحجة عام 1436 الموافق لـ 16 سبتمبر 2015 المتضمن تنظيم الصفقات العمومية وتفويضات المرفق العام .

بإمكان كل المتعهدين المحتجين رفع طعن أمام لجنة الصفقات العمومية للبلدية في آجال أقصاه عشرة 10 أيام بداية من تاريخ نشر هذا الإعلان في الجرائد الرسمية وكذا النشرة الرسمية لصفقات المتعامل العمومي BOMOP.

الموعد اليومي الأربعاء 04 أكتوبر 2017 Anep 524785

الجمهورية الجزائرية الديمقراطية الشعبية

ولايـــة الجزائـــر

مديـريـة الميزانية، المحاسبة والممتلكات.

رقم التعريف الجبائي : 410002000016085 (NIF).

إعلان عن منح مؤقت لصفقة

طبقا لأحكام المادتين52 و 65 من المرسوم الرئاسي رقم 15-247 المؤرخ في 16 سبتمبر 2015 المتعلق بتنظيم الصفقات العمومية و انتداب المصالح العمومية، تعلم مديرية الميزانية، المحاسبة و الممتلكات لولاية الجزائر، كافة المتعاهدين المشاركين في المناقصة الوطنية المفتوحة مع اشتراط قدرات دنيا رقم 2017/11 بتاريخ 2017/06/12 المتعلقة ب :

***أشغال التهيئة لمواقف السيارات و جدران الاغلاق و الأرصفة و مساحات اللعب على مستوى حي 2004 مسكن بيراقي.**

- **الحصة رقم 01: أشغال الطرق على مستوى التجزئة رقم 01 و02.**

النتائج المقررة من طرف لجنة فتح الاظرفة وتقييم العروض التقنية ,بعد عملية تقييم العروض المالية يوم27 سبتمبر 2017 و ملخصة في الجداول التالية:

الحصص	الظرف	المتعاهدين	رقم التعريف الجبائي : (NIF)	مجموع النقط التقنية/ 60نقطة	مدة الإنجاز	المجموع مع احتساب كل الرسوم (DA/TTC)	النتائج
▪ حصة رقم 01 أشغال الطرق على مستوى التجزئة رقم 01 و02.	02	ETPBH/ GOMEZ MESSAOUDENE	160165300012135	47,71	07 أشهر	36 259 300,00	مصنف في المرتبة الثانية (تنازل المقاول الأقل عرضا).

كل المتعاهدين المعارضين لهذا الاختيار بإمكانهم رفع طعنا أمام لجنة الصفقات العمومية لولاية الجزائر في أجل عشرة (10) أيام ابتدءا من تاريخ نشر هذا الإعلان في BOMOP و إحدى الجرائد الوطنية.

المتعهدون المشاركون في المناقصة والمهتمين مدعوون للتقدم إلى مصالحنا في اجل قدره 03 أيام ابتدءا من تاريخ أول صدور لهذا الإعلان للاطلاع على النتائج المفصلة لتقييم عروضها التقنية و المالية طبقا للمادة 82 من المرسوم الرئاسي رقم 15/ 247 المؤرخ في 2015/09/16 المتعلق بتنظيم الصفقات العمومية و انتداب المصالح العمومية.

الموعد اليومي الأربعاء 04 أكتوبر 2017 Anep 524804

Appel à l'Islam

Comment appeler à l'Islam?

Allah a rappelé à Son Prophète (bénédiction et salut soient sur lui) la grâce qu'Il lui a accordée en ces termes: «C'est par quelque miséricorde de la part d'Allah que tu (Mouhammad) as été si doux envers eux! Mais si tu étais rude, au cœur dur, ils se seraient enfuis de ton entourage. Pardonne- leur donc, et implore pour eux le pardon (d'Allah). Et consulte- les à propos des affaires; puis une fois que tu t'es décidé, confie- toi donc à Allah, Allah aime, en vérité, ceux qui Lui font confiance». (Coran, 3: 159).

Le prédicateur est parfois amené à engager une discussion, notamment dans les échanges avec les gens du livre (chrétiens et juifs). Allah nous a donné, quand nous engageons une discussion, l'ordre de la mener de la meilleure manière donc dans la douceur et en exposant les principes fidèlement, clairement, avec courtoisie et sans contrainte. A ce propos, le Très Haut dit: «Et ne discutez que de la meilleure façon avec les gens du Livre, sauf ceux d' entre eux qui sont injustes. Et dites: "Nous croyons en ce qu'on a fait descendre vers nous et descendre vers vous, tandis que notre Dieu et votre Dieu est le même, et c'est à Lui que nous nous soumettons"». (Coran, 29: 46).

L'appel à Allah procure un grand mérite et une énorme récompense. À ce propos, le Prophète (bénédiction et salut soient sur lui) a dit: «Quiconque appelle (les gens) à suivre la bonne direction remportera une récompense égale à celle accordée à l'ensemble de tous ceux qui l'auront suivi sans que la récompense de ceux-ci en soit diminuée. Quiconque appelle à l'aberration commettra une péché égal à celui de l'ensemble de tous ceux qui l'auront suivi sans que cela entraîne une diminution de leur péché». (Rapporté par Mouslim, 26: 74).

Si la construction matérielle nécessite un effort constant pour être achevée, la construction des âmes et leur éducation dans la vérité nécessitée beaucoup plus de patience et de sacrifice.

Le Messager d'Allah (bénédiction et salut soient sur lui) a invité les gens à l'Islam et a enduré la nuisance des mécréants, des juifs et des hypocrites qui se sont moqués de lui et l'ont démenti et lui ont jeté des pierres et l'ont traité de magiciens, de fou et l'ont accusé d'être un poète et un devin. Mais il est resté patient jusqu'à ce qu'Allah lui accordât la victoire et fît triompher Sa religion.

Le prédicateur doit suivre l'exemple du Prophète (bénédiction et salut soient sur lui): «Sois donc patient, car la promesse d'Allah est vérité. Et que ceux qui ne croient pas fermement ne t'ébranlent pas!». (Coran, 29: 60).

Tous les musulmans doivent suivre l'exemple de leur messager, marcher sur ses pas, appeler à l'Islam et endurer la nuisance qu'ils subissent dans le chemin d'Allah, à l'instar de leur Messager (bénédiction et salut soient sur lui): «En effet, vous avez dans le Messager d' Allah un excellent modèle (à suivre), pour quiconque espère en Allah et au Jour dernier et invoque Allah fréquemment». (Coran, 33: 21).

Aucun bien-être, aucun bonheur ne peut être réalisé pour cette Umma (communauté) en dehors de l'observance de cette religion. Voilà pourquoi Allah a donné l'ordre de la transmettre à tous les hommes en ces termes: «Ceci est un message (le Coran) pour les gens afin qu' ils soient avertis, qu' ils sachent qu' Il n' est qu' un Dieu unique, et pour que les doués d' intelligence s' exhortent». (Coran, 14: 52).

Extrait du livre intitulé Ussoul ad-dine al-islami par Cheikh Muhammad ibn Ibrahim at-Touwaydjiri.

La garde des enfants d'un musulman décédé issus de sa femme mécréante

Quand un musulman ayant épousé une mécréante meurt très loin de se parents musulmans, qui est-ce qui jouit du droit à la garde des enfants?

La garde des enfants ne peut pas être confiée à une mécréante. C'est l'avis de Malick, d'Ahmad et de Chafii. Voir al-Moughni.

Si les parents musulmans du défunt sont très loin des lieux, il faut leur envoyer les enfants. Si cela s'avère impossible, qu'on les confie à une famille musulmane.

Parmi les conditions de l'exercice de la garde figure ceci:

- être musulman; point de garde pour un mécréant;
- jouir de sa faculté mentale; point de garde pour un aliéné ni pour un déséquilibré mental;
- être majeur; pas de garde pour un mineur;
- jouir d'une bonne éducation ; point de garde pour un licencieux.

Ibn al-Qayyim dit: «Le non musulman ne peut pas exercer le droit de garde sur un musulman pour deux considérations. D'abord parce que celui qui exerce la garde veille à élever l'enfant suivant sa religion de sorte à le faire grandir dans sa foi au point qu'il lui sera difficile, une fois adulte, de s'en débarrasser. Une telle entreprise pourrait l'éloigner de la nature dont Allah a doté Ses serviteurs de sorte qu'il ne la retrouvera jamais. C'est dans ce sens que le Prophète (bénédiction et salut soient sur lui) dit: «Tout nouveau né conserve sa nature. Puis les parents en font soit un juif, soit un chrétien soit un mage». Aussi ne pourrait-on pas être sûr que celui qui assure la garde de l'enfant n'en ferait pas un chrétien ou un juif. Si on dit que le hadith ne concerne que les père et mère, on répond que le hadith n'a évoqué que le cas le plus fréquent. Car, le plus souvent, les père et mère élèvent eux-mêmes leurs enfants. Quand l'un d'entre eux ou les deux disparaissent, un tuteur les remplace. Ensuite Allah Transcendant a rompu toute alliance entre les musulmans et les mécréants et décrété que les musulmans s'allient entre eux et que les mécréants forment un groupe à part. Or la garde des enfants fait partie des sources d'alliance qu'Allah a exclue entre les deux groupes». Voir Zad al-maad.

Islam Q&A

Quelques Invocations Particulières pour un musulman pieu

«Il n'y a d'autre Dieu que Dieu, Il est Unique et n'a point d'associé, à Lui la royauté et la louange et Il est capable à tout. Pureté à Dieu, et louange à Dieu. et il n'y a d'autre Dieu que Dieu et Dieu est le plus grand et il n'y a de force ni de puissance que par DIEU».

«O mon Seigneur! Je soumets mon visage à Toi; Je remets toutes mes affaires entre Tes mains; je m'appuie sur toi à cause de mon désir d'aller vers Toi et de ma crainte de Toi, car on ne saurait trouver d'assistance et de refuge contre Toi qu'en Toi-Même, Je crois au Livre que Tu as révélé et au prophète que Tu as envoyé».

Et le prophète ajouta: «Quiconque prononcera ces paroles et mourra au cours de cette nuit mourra en état de grâce».

Les ablutions et les écoulements?

Si une femme atteinte d'écoulements discontinus fait ses ablutions mais que ses écoulements reprennent juste après ses ablutions et avant qu'elle ne fasse sa prière, que doit-elle faire dans ce cas?

Si les écoulements sont discontinus elle doit attendre le moment de leur interruption. Mais s'ils sont très irréguliers, elle fait ses ablutions, une fois l'heure de prière venue, et elle fait normalement sa prière, sans être redevable de rien.

Que faut-il faire si le corps ou les habits sont atteints par ces écoulements?

Si ces écoulements sont purs, il ne faut rien faire. Mais s'ils sont souillés, c'est-à-dire s'ils proviennent de la vessie, il faut les laver.

Dans le cas des ablutions à la suite de tels écoulements, peut-on se contenter de laver uniquement les membres concernés par les ablutions (sans faire la toilette intime)?

Oui, on peut se contenter de cela tant que ces écoulements sont purs, c'est-à-dire qu'ils proviennent de l'utérus et non pas de la vessie.

طوق نفسك

كـــن شجاعـــا

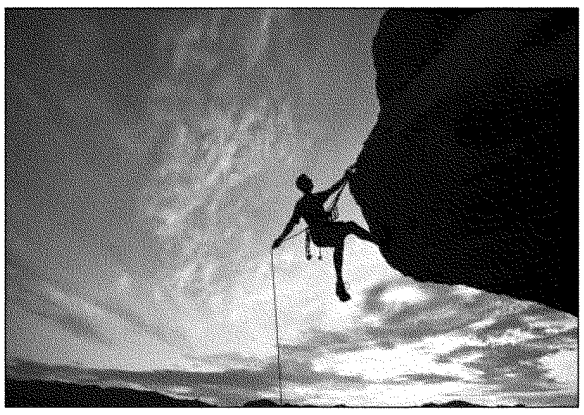

إذا نظرنا إلى الشجاعة في اللغة فسنجد أنها مصدر شَجُعَ فلان، أي صار شجاعاً، ومادتها تدل على الجرأة والإقدام.

وأما في الاصطلاح فقد عرفها بعضهم بأنها: الإقدام على المكاره والمهالك عند الحاجة إلى ذلك، وثبات الجأش عند المخاوف مع الاستهانة بالموت . وقال ابن حزم رحمه الله: " هي بذل النفس للذَّود عن الدين أو الحريم أو عن الجار المضطهد أو عن المستجير المظلوم، وعمن هُضم ظلماً في المال والعرض، وسائر سبل الحق سواءٌ قلَّ من يعارض أو كثر" .

من هنا نجد أن الشجاعة المحمودة ما كانت من باب الإقدام على مخاطرة يرجى منها خير أو دفع شر.

وبناءً على ما تقدم فإن الإقدام بغير عقل جنون، والإقدام في غير مخاطرة ليس شجاعة، بل هو نشاطٌ وهمة.والإقدام لا لتحصيل خير أو دفع شر ليس من الشجاعة المحمودة، بل هو تهور مذموم.

وسائل تقوية الشجاعة:

إن الأخلاق بصفة عامة منها ما هو فطري ومنها ما هو مكتسب، وقد ذكر العلماء العديد من الوسائل النافعة لاكتساب الشجاعة وتقويتها في نفوس أهلها ومن هذه الوسائل:

/1التمرين العملي، وذلك بالتعرض للمواقف الصعبة التي لا يُتخلص منها إلا بالشجاعة.

/2الإخلاص لله تعالى والإيمان بالقضاء والقدر، فإن المخلص الذي لا يريد إلا وجه الله تعالى وثوابه لا يبالي بلوم اللائمين، إذا كان في ذلك رضا رب العالمين.

ومتى قوي إيمان العبد بقضاء الله وقدره علم أن الخلق لا يضرون ولا ينفعون، وأن نواصيهم بيد الله تعالى، عندئذ يطمئن الفؤاد ويقوى القلب على كل قول وفعل ينفع الإقدام عليه.

/3الاطلاع على سير وقصص الشجعان للاقتداء ومحاولة التشبه بهم.

إذا نظرنا إلى آيات القرآن الكريم وأساليب المصطفى صلى الله عليه وسلم لوجدنا أنها تخرج عند الالتزام بها أبطالاً شجعانا يُقدمون ولا يحجمون، يقتحمون الأهوال برباطة جأش وثبات قلب.

فهاهو القرآن يخاطب الأمة:

"يا أيها الذين آمنوا إذا لقيم فئة فاثبتوا"

"يا أيها الذين آمنوا إذا لقيم الذين كفروا زحفاً فلا تولوهم الأدبار ومن يولهم يومئذ دبره إلا متحرفاً لقتالٍ أو متحيزاً إلى فئة فقد باء بغضب من الله ومأواه جهنم وبئس المصير"

قرأت لك

الرحمة المهداة

كيف كان البيت النبوي؟

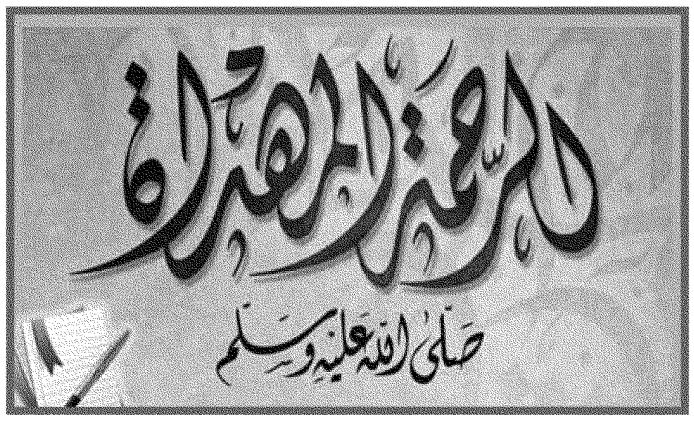

كان صلى الله عليه وسلم إذا خلا بنسائه ألين الناس، وأكرم الناس، ضحاكاً بساماً، وكان صلى الله عليه وسلم من أفكه الناس. قال المناوي: أي من أمزحهم إذا خلا بنحو أهله. وحدثت عائشة رضي الله عنها رسول الله صلى الله عليه وسلم بحديث أم زرع وهو: أن إحدى عشرة امرأة تعاهدت وتعاقدت أن لا يكتمن من أخبار أزواجهن شيئاً، فوصفت كل واحدة زوجها، فكانت أحسنهن وصفاً لزوجها وأكثرهن تعداداً لنعمه عليها زوجة أبي زرع. قالت عائشة رضي الله عنها : فقال لي رسول الله صلى الله عليه وسلم : "كنت لك كأبي زرع لأم زرع" وكان صلى الله عليه وسلم يسرب إلى عائشة رضي الله عنها بنات الأنصار يلعبن معها، وكان صلى الله عليه وسلم يريها الحبشة وهم يلعبون في المسجد، وهي متكئة على منكبه. وروي أنه صلى الله عليه وسلم سابقها فسبقته، ثم سابقها بعد ذلك فسبقها، وقال: "هذه بتلك السبقة" وعن أنس رضي الله عنه : أنهم كانوا يوماً عند رسول الله صلى الله عليه وسلم في بيت عائشة رضي الله عنها إذ أتي بصحفة خبز ولحم من بيت أم سلمة، فوضعت بين يدي رسول الله صلى الله عليه وسلم فقال: "ضعوا أيديكم"، فوضع نبي الله صلى الله عليه وسلم يده ووضعنا أيدينا فأكلنا!! وعائشة تصنع طعاماً عجلته، وقد رأت الصحفة التي أتي بها، فلما فرغت من طعامها جاءت به فوضعته، ورفعت صحفة أم سلمة فكسرتها. فقال رسول الله صلى الله عليه وسلم "كلوا باسم الله، غارت أمكم". ثم أعطى صحفتها أم سلمة، فقال: "طعام مكان طعام، وإناء مكان إناء" فقد كان صلى الله عليه وسلم حسن العشرة لأهله، جاء في الحديث عنه صلى الله عليه وسلم أنه قال: "خيركم خيركم لأهله، وأنا خيركم لأهلي" رواه الترمذي.

وكان من عادته إذا دخل البيت بادر بالسلام، وإذا سلم ليلاً خافت به حتى تسمعه زوجته إن كانت يقظة، ولا تستيقظ إن كانت نائمة.كما في حديث المقداد قال: فيجيء من الليل فيسلم تسليماً لا يوقظ نائماً ويسمع اليقظان"رواه مسلم

وكان ينصف من أزواجه في كل شيء: المأكل، والملبس، والبيت، والنفقة، واللقاء، ويزور بيت كل واحدة منهن بعد صلاة العصر، ويسأل عن حاجاتهن، ويجتمع بهن في بيت برهة بعد صلاة المغرب، ويبيت معهن بالنوبة.

أنت والآخرون

الإشاعة خطرها وعلاجها

لقد فتن كثير من المسلمين بنشر الإشاعة و ترديدها دون نظر في النتائج، و دون نظر في الشرور الناتجة عنها يقول الله تعالى : " يا أيها الذين آمنوا إن جاءكم فاسق بنبأ فتبينوا " و في قراءة أخرى " فتثبتوا " فأمر الله بالتبين و التثبت، لأنه لا يحل للمسلم أن يبث خبرا دون أن يكون متأكدا من صحته.

و التثبت له طرق كثيرة؛ فمنها :

أ/ إرجاع الأمر لأهل الاختصاص؛ يقول الله تعالى: " و إذا جاءهم أمر من الأمن أو الخوف أذاعوا به و لو ردوه إلى الرسول وإلى أولي الأمر منهم لعلمه الذين يستنبطونه منهم "

قال الشيخ السعدي: " هذا تأديب من الله لعباده عن فعلهم غير اللائق ، و أنه ينبغي لهم إذا جاءهم أمر من الأمور المهمة و المصالح العامة ؛ ما يتعلق بسرور المؤمنين أو الخوف الذي فيه مصيبة عليهم أن يتثبتوا و لا يستعجلوا بإشاعة ذلك الخبر ، بل يردونه إلى الرسول و إلى أولي الأمر منهم ؛ أهل الرأي و العلم و العقل الذين يعرفون المصالح و ضدها.

ب/ التفكر في محتوى الإشاعة؛ إن كثير من المسلمين لا يفكر في مضمون الإشاعة الذي قد يحمل في طياته كذب تلك الإشاعة، بل تراه يستسلم لها و ينقاد لها و كأنها من المسلمات. و لو أعطينا أنفسنا و لو للحظات في التفكر في تلك الإشاعات لما انتشرت إشاعة أبدا.

النقطة الثانية؛ الناقل للإشاعة من الفاسقين. في الآية السابقة يقول الله تعالى: " يا أيها الذين آمنوا إن جاءكم فاسق بنبأ فتبينوا " فجعل الله من نقل الخبر دون تثبت من الفاسقين. فمجرد نقل الأخبار دون التأكد من صحتها موجب للفسق؛ و ذلك لان هذه الأخبار ليس كلها صحيح، بل فيها الصحيح و الكاذب، فكان من نقل كل خبر و أشاعه؛ داخل في نقل الكذب، لذا جعله الله من الفاسقين.

النقطة الثالثة؛ التفكر في عواقب الإشاعة.

و عودة مرة ثالثة للآية السابقة في سورة الحجرات يقول الله تعالى: " أن تصيبوا قوما بجهالة فتصبحوا على ما فعلتم نادمين "

هلا تفكرت في نتائج الإشاعة.

هلا تدبرت في عواقبها.

تاريخ وحضارة

أول دستـــور في التـــاريـــخ

لو أن باحثًا في الفقه الدستوري بحث عن أقدم دستور بقى لنا بنص مواده في تراث الدساتير الإنسانية فإن هذا الباحث لن يجد دستورا سابقا علي دستور دولة النبوة، التي قامت بالمدينة المنورة سنة 1هـ سنة 622م، قد يجد قوانين ترجع إلي عهد حمورابي (1792 / 1750ق.م) لكنه لن يجد دستورا كاملا أقدم ولا أعرق من دستور دولة المدينة، التي رأسها نبي الإسلام، عليه الصلاة والسلام.

ولقد أطلقت المصادر التاريخية علي هذا الدستور رسم " الصحيفة " و" الكتاب "، وذلك انطلاقا من التسمية الواردة في نصه، فهو " كتاب من محمد النبي، رسول الله، بين المؤمنين والمسلمين.. ومن تبعهم فلحق بهم وجاهد معهم وبين غيرهم من أهل يثرب الذين دخلوا في رعية الدولة الجديدة دون أن يدخلوا في الإسلام الدين وفي جماعة المؤمنين.. كما أطلق هذا الدستور في مواده عبارة " أهل هذه الصحيفة " علي الرعية المحكومين بهذا الدستور. وإذا كان مصطلح " الدستور " من المصطلحات المعربة، التي دخلت العربية من اللغات الأخرى، وإذا كان هذا المصطلح يعني " مجموعة القواعد الأساسية التي تبين شكل الدولة ونظام الحكم فيها، ومدي سلطتها إزاء الأفراد "، فإن هذه " الصحيفة هي دستور الدولة العربية الإسلامية الأولى، بكل ما يعنيه حديثا مصطلح " الدستور " من مضامين. وإذا كانت مصادر التاريخ لا تذكر لنا كيف " وضع وصيغ " هذا الدستور، فإننا بحكم القاعدة الإسلامية الشرعية نميل إلي أن وضعه وصياغته هي ثمرة لمشاورة الرسول صلي الله عليه وسلم لوجوه الرعية، الذين يسمون فيه " أهل هذه الصحيفة "، فهو نص ينظم شئون الدولة ويقين العلاقة الدنيوية بين رعيتها بالدرجة الأولى، ومن ثم فإن موضوعه هو مما تجب فيه الشورى الإسلامية، وفق منطوق ومفهوم القرآن الكريم.

ليتفقهوا في الدين

مراتب الناس في الصلاة

قال ابن قيم الجوزية رحمه الله في كتابه الوابل الصيب من الكلم

الطيب الناس في الصلاة على مراتب خمسة : أحدها : مرتبة الظالم لنفسه المفرط وهو الذي انتقص من وضوئها ومواقيتها وحدودها وأركانها

الثاني : من يحافظ على مواقيتها وحدودها وأركانها الظاهرة ووضوئها لكن قد ضيع مجاهدة نفسه في الوسوسة فذهب مع الوساوس والأفكار

الثالث : من حافظ على حدودها وأركانها وجاهد نفسه في دفع الوساوس والأفكار فهو مشغول بمجاهدة عدوه لئلا يسرق صلاته فهو في صلاة وجهاد

الرابع : من إذا قام إلى الصلاة أكمل حقوقها وأركانها وحدودها واستغرق قلبه مراعاة حدودها وحقوقها لئلا يضيع شيئا منها بل همه كله مصروف إلى إقامتها كما ينبغي وإكمالها واتمامها قد استغرق قلب شأن الصلاة وعبودية ربه تبارك وتعالى فيها الخامس : من إذا قام إلى الصلاة قام إليها كذلك ولكن مع هذا قد أخذ قلبه ووضعه بين يدي ربه عز و جل ناظرا بقبله إليه مراقبا له ممتلئا من محبته وعظمته كأنه يراه ويشاهده وقد اضمحلت تلك الوساوس والخطوات وارتفعت حجبها بينه وبين ربه فهذا بينه وبين غيره في الصلاة أفضل وأعظم مما بين السماء والأرض وهذا في صلاته مشغول بربه عز و جل قرير العين به فالقسم الأول معاقب والثاني محاسب والثالث مكفر عنه والرابع مثاب والخامس مقرب من ربه لأن له نصيبا ممن جعلت قرة عينه في الصلاة فمن قرت عينه بصلاته في الدنيا قرت عينه بقربه من ربه عز و جل في الآخرة وقرت عينه أيضا به في الدنيا ومن قرت عينه بالله قرت به كل عين ومن لم تقر عينه بالله تعالى تقطعت نفسه على الدنيا حسرات وقد روي أن العبد إذا قام يصلي قال الله عز و جل : " ارفعوا الحجب فإذا التفت قال أرخوها " وقد فسر هذا الالتفات بالتفات القلب عن الله عز و جل إلى غيره فإذا التفت إلى غيره أرخى الحجاب بينه وبين العبد فدخل الشيطان وعرض عليه أمور الدنيا وأراه إياها في صورة المرآة وإذا أقبل بقلبه على الله ولم يلتفت لم يقدر الشيطان على أن يتوسط بين الله تعالى وبين ذلك القلب وإنما يدخل الشيطان إذا وقع الحجاب فإن فر إلى الله تعالى وأحضر قلبه فر الشيطان فإن التفت حضر الشيطان فهو هكذا شأنه وشأن عدوه في الصلاة.

همسات شبابية

حاسب نفسك قبل أن تحاسب

حاسب نفسك أيها الشاب في خلوتك وتفكر في انقراض مدتك واعمل في زمان فراغك لوقت شدتك وتدبر قبل الفعل ما يملى في صحيفتك وانظر لأ: هل نفسك معك أو عليك في مجاهدتك لقد سعد من حاسبها وفاز والله من حاربها وقام باستيفاء الحقوق منها وطالبها وكلما ونت عاتبها وكلما تواقفت جذبها وكلما نظرت في آمال هواها غلبهاقال رسول الله صلى الله عليه وسلم لأ: "الكيس من دان نفسه وعمل لما بعد الموت والعاجز من أتبع نفسه هواها وتمنى على الله الأماني"رواه الترمذي. وقال عمر بن الخطاب رضي الله عنه لأ: "حاسبوا أنفسكم قبل أن تحاسبوا وطالبوا بالصدق في الأعمال قبل أن تطالبوا وزنوا أعمالكم قبل أن توزنوا فإنه أهون عليكم في الحساب غداً وتزينوا للعرض الأكبر" وقال الحسن البصري رحمة اللهلأ: " أيسر الناس حساباً يوم القيامة الذين حاسبوا أنفسهم لله عز وجل في الدنيا فوقفوا عند همومهم وأعمالهم فإن كان الدين لله هموا بالله وإن كان عليهم أمسكوا وإنما يثقل الحساب على الذين أهملوا الأمور فوجدوا الله قد أحصى عليهم مثاقيل الذر فقالوالأ يَا وَيلَتَنَا مَالِ هَذَا الكِتَابِ لَا يُغَادِرُ صَغِيرَةً وَلَا كَبِيرَةً إِلَّا أَحصَاهَا" وقال أبو بكر البخاريلأ: "من نفر عن الناس قل أصدقاؤه ومن نفر عن ذنوبه طال بكاؤه ومن نفر عن مطعمه طال جوعه وعناؤه ونقل توبة بن المعلم أنه نظر يوماً وكان محاسباً لنفسه فإذا هو ابن ستين إلا عاماً فحسبها أياماً فإذا هي إحدى وعشرون ألف يوم وخمسمائة يوم فصرخ وقال لأ: يا ويلتي ألقى المليك بإحدى وعشرين ألف ذنب وخمسمائة ذنب فكيف ولى في كل يوم عشرون ألف ذنب .

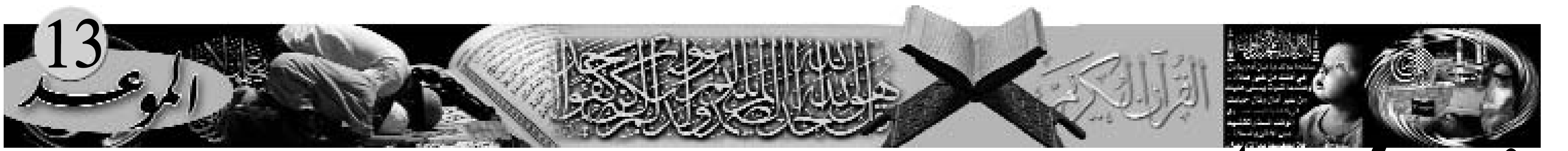

شريعة وحياة

منبر الدعاة

قوا أنفسكم وأهليكم نارا

إن الله جل وعلا قد أوصى بدعامة من دعائم الإسلام ألا وهو الأمر بالمعروف والنهي عن المنكر، والتواصي بالحق والتواصي بالصبر، والنصيحة المستمرة، والأخذ بيد المسيء ونصر المسلم ظالماً كان أو مظلوماً، وتغيير المنكر باليد واللسان والقلب، والغرض من ذلك والمقصد الشرعي هو إنجاح المهمة النبوية التي جاءت لترسي قواعد الدين في قلوب العباد، ومن هذه القواعد: توحيد الصف وجمع الكلمة ولم الشمل، والتآخي والتآلف والتعارف، وقوة المبدأ، وثبات الإيمان في القلوب ثبات الجبال وأعظم من هذا كله بعد تحقيق العبودية لله تعالى الفوز بالجنة والنجاة من النار.

إن أول من تبدأ به في هذا المضمار نفسك، ثم أهلك وبنوك، وأقاربك، ابدأ بالأقرب فالأقرب، فقد قال تعالى: " يا أيها الذين آمنوا قوا أنفسكم وأهليكم ناراً وقودها الناس والحجارة عليها ملائكة غلاظ شداد لا يعصون الله ما أمرهم ويفعلون ما يؤمرون" وقال لرسوله صل الله عليه وسلم: " وأنذر عشيرتك الأقربين"وهذا مما يدل على أن الأولى بالدعوة والنصح هم الأقربون وهذا دليل شرعي، ويشهد أيضاً دليل عقلي لا ينكره أحد من الناس، وهو أنه لا يتصور أن يدعو إنسان قوماً إلى أداء الصلاة في وقتها مثلاً وأهله لا يصلون إطلاقا، سيقول له أحدهم ابدأ بنفسك وانظر إلى ذويك أولاً.

قال مجاهد: " قوا أنفسكم" أوصوا أهليكم بتقوى الله وأدبوهم. وعن قتادة: "مروهم بطاعة الله وانهوهم عن معصيته" وعن علي رضي الله عنه في قوله: " قوا أنفسكم وأهليكم نارا" قال: "علموا أهليكم خيرا"

أيها الأب الكريم، أنت محاسب أمام الله تعالى عن كل من تعولهم، وسيحاسبك على كل تقصير صدر منك، ما يغني عنك أمام الله تعالى إذا جئته وقد علمت ابنك أنواع الدراسات، وألبسته أجود الألبسة، وأطعمته أشهى الأطعمة، وأمتعته بخير متاع الدنيا؟ إن هذا كله لن يغني عنك من الله شيئاً، ما دام ابنك لم يتخلق بأخلاق الإسلام، عند ذلك سيقول ابنك: يارب إن السبب في معصيتي لك أبي فإنه لم يربني على طاعتك، وإنما ترك الشارع يربيني، وأهمل تربيتي.

قال صل الله عليه وسلم " كلكم راع وكلكم مسئول عن رعيته، الإمام راع ومسئول عن رعيته، والرجل راع في أهله وهو مسئول عن رعيته، والمرأة راعية في بيت زوجها ومسئولة عن رعيتها، والخادم راع في مال سيده ومسئول عن رعيته" رواه البخاري.

مجالس النبوة

من أسباب زيادة العمر

عن أنس بن مالك أنّ رسول الله صلى الله عليه و سلم قال:

"من أحبّ أن يبسط له في رزقه لا و أن ينسأ له في أثره، فليصل رحمه"

"رواه البخاري و مسلم "

الشرح

قال الألباني في التعليق: فالحديث على ظاهره، أي: أنّ الله جعل بحكمته صلة الرحم سبباً شرعيا لطول العمر و كذلك حسن الخلق و حسن الجوار كما في بعض الأحاديث الصحيحة.

و لا ينافي ذلك ما هو معلوم من الدين بالضرورة أن العمر مقطوع به ، لأنّ هذا بالنظر للخاتمة تماما كالسعادة و الشقاوة فهما مقطوعتان بالنسبة للأفراد فشقي أو سعيد فمن المقطوع به أن السعادة و الشقاوة منوطتان بالأسباب شرعا كما قال صلى الله عليه و سلم" " اعملوا فكلّ ميسّر لما خلق له فمن كان من أهل السعادة فسييسّر لعمل أهل السعادة و من كان من أهل الشقاوة فسييسّر لعمل أهل الشقاوة"

ثم قرأ صلى الله عليه و سلم" فأمّا من أعطى و اتّقى و صدّق بالحسنى فسنيسّره لليسرى و أمّا من بخل و استغنى و كذّب بالحسنى فسنيسّره للعسرى" أخرجه مسلم .فكما أنّ الإيمان يزيد و ينقص و زيادته الطاعة و نقصانه المعصية، و أنّ ذلك لا ينافي ما كتب في اللوح المحفوظ فكذلك العمر يزيد و ينقص بالنظر إلى الأسباب، فهو لا ينافي ما كتب في اللوح أيضا.

فاسألوا أهل الذكر

س : هل يجوز اللعب في مسابقة اربح المليون؟

ج : إن مسابقات " اربح المليون" التي تنظمها بعض الشركات عن طريق الهاتف ليست إلا لون من القمار أو الميسر بلغة القرآن تدخله الملايين الطامعة في المليون بما تدفعه للهاتف، على احتمال أن تربح أو تخسر، ثم تخسر الأغلبية الساحقة، ويكسب واحد في المليون أو في كل عدة ملايين. صحيح أنه لا يخسر مبلغاً كبيراً، ولكن العبرة بالمبدأ، وليس بحجم الخسارة، المهم أنه دخل العملية مقامراً، لعله يكسب ويصبح مليونيراً في لحظة. والإسلام يحرم القمار والميسر تحريماً باتاً، ويقرنه بالخمر في كتاب الله، ويجعله مع الخمر والأنصاب والأزلام رجساً من عمل الشيطان، مما يدل على أنه من كبائر المحرمات لا من صغائرها، وما ذلك إلا ليحمي الناس من التعلق بالأوهام والأحلام الزائفة، التي تبنى على غير أساس.

س :ما هو العلم الواجب على المسلم شرعا في عصرنا هذا، وكيفية تحصيله؟

ج : على المسلم أن يتعلم من أحكام الإسلام وشرائعه ما هو في حاجة إليه، من علم الطهارة والصلاة اليومية وهي الصلوات الخمس والصلاة الأسبوعية، وهي صلاة الجمعة الواجبة على الرجال، وأن يتعلم أحكام الزكاة إن كان غنيا وأحكام الصيام، كما عليه أن يعلم أحكام الحلال والحرام في المأكل والمشرب، والملبس، وأحكام الزينة وغيرها .

س :ما هو حكم تارك الصلاة وواجب المسلمين نحوه؟

ج :أجمع العلماء على كفر من ترك الصلاة جحودا لها أو استخفافا واستهزءا بشأنها، واختلفوا فيمن تركها تكاسلا فجمهور الفقهاء على فسقه وأن يوكل أمره إلى الله، والإمام أحمد وعدد من صحابة النبي صلى الله عليه وسلم على كفره.

وواجب المجتمع نحو تارك الصلاة هو الدعوة بالحسنى أولا فإن لم تنفع معه الموعظة والدعوة فعلى المجتمع مقاطعته حتى يعود إلى رشده ويثوب إلى وعيه.

-من فتاوى د يوسف القرضاوي-

في ظلال آية

"وأطيعوا الله والرسول لعلكم ترحمون وسارعوا إلى مغفرة من ربكم وجنة عرضها السماوات والأرض أعدت للمتقين الذين ينفقون في السراء والضراء والكاظمين الغيظ والعافين عن الناس والله يحب المحسنين "

134/132آل عمران

الفوائد

طاعة الله وطاعة رسوله، من أسباب حصول الرحمة كما قال تعالى: " ورحمتي وسعت كل شيء فسأكتبها للذين يتقون ويؤتون الزكاة "

ثم أمرهم تعالى بالمسارعة إلى مغفرته وادراك جنته التي عرضها السماوات والأرض، فكيف بطولها، التي أعدها الله للمتقين، فهم أهلها وأعمال التقوى هي الموصلة إليها، ثم وصف المتقين وأعمالهم، فقال: " الذين ينفقون في السراء والضراء " أي: في حال عسرهم ويسرهم، إن أيسروا أكثروا من النفقة، وإن أعسروا لم يحتقروا من المعروف شيئا ولو قل. "والكاظمين الغيظ " أي: إذا حصل لهم من غيرهم أذية توجب غيظهم وهو امتلاء قلوبهم من الحنق، الموجب للانتقام بالقول والفعل . هؤلاء لا يعملون بمقتضى الطباع البشرية، بل يكظمون ما في القلوب من الغيظ، ويصبرون عن مقابلة المسيء إليهم. "والعافين عن الناس " يدخل في العفو عن الناس، العفو عن كل من أساء إليك بقول أو فعل، والعفو أبلغ من الكظم، لأن العفو ترك المؤاخذة مع السماحة عن المسيء، وهذا إنما يكون ممن تحلى بالأخلاق الجميلة، وتخلى عن الأخلاق الرذيلة، وممن تاجر مع الله، وعفا عن عباد الله رحمة بهم، وإحسانا إليهم، وكراهة لحصول الشر عليهم، وليعفو الله عنه، ويكون أجره على ربه الكريم، لا على العبد الفقير، كما قال تعالى: " فمن عفا وأصلح فأجره على الله " ثم ذكر حالة أعم من غيرها، وأحسن وأعلى وأجل، وهي الإحسان، فقال تعالى " والله يحب المحسنين " والإحسان نوعان: الإحسان في عبادة الخالق. والإحسان إلى المخلوق، فالإحسان في عبادة الخالق.

فسرها النبي صلى الله عليه وسلم بقوله: "أن تعبد الله كأنك تراه، فإن لم تكن تراه فإنه يراك" وأما الإحسان إلى المخلوق، فهو إيصال النفع الديني والدنيوي إليهم، ودفع الشر الديني والدنيوي عنهم، فيدخل في ذلك أمرهم بالمعروف، ونهيهم عن المنكر، وتعليم جاهلهم، ووعظ غافلهم، والنصيحة لعامتهم وخاصتهم، والسعي في جمع كلمتهم، وإيصال الصدقات والنفقات الواجبة والمستحبة إليهم، على اختلاف أحوالهم وتباين أوصافهم، فيدخل في ذلك بذل الندى وكف الأذى، واحتمال الأذى، كما وصف الله به المتقين في هذه الآيات، فمن قام بهذه الأمور، فقد قام بحق الله وحق عبيده.

قبسات من العقيدة الإسلامية

أفضل العبادات

أفضل العبادة: العمل على مرضاة الرّب سبحانه وتعالى واشتغال كل وقت بما هو مقتضى ذلك الوقت ووظيفته.

فأفضل العبادات في وقت الجهاد: الجهاد، وإن آل إلى ترك الأوراد من صلاة الليل وصيام النّهار، بل من ترك إتمام صلاة الفرض كما في حالة الأمن. والأفضل في وقت حضور الضّيف: القيام بحقّه والاشتغال .

والأفضل في أوقات السّحر: الاشتغال بالصلاة والقرآن والذكر والدّعاء.

والأفضل في وقت الأذان: ترك ما هو فيه من الأوراد والاشتغال بإجابة المؤذن.

والأفضل في أوقات الصلوات الخمس: الجدّ والاجتهاد في إيقاعها على أكمل الوجوه، كالمبادرة إليها في أوّل الوقت، والخروج إلى المسجد وإن بعد.

والأفضل في أوقات ضرورة المحتاج: المبادرة إلى مساعدته بالجاه والمال والبدن.

والأفضل في السّفر: مساعدة المحتاج، وإعانة الرّفقة، وإيثار ذلك على الأوراد والخلوة.

والأفضل في وقت قراءة القرآن: جمعيّة القلب، والهمّة على تدبّره، والعزم على تنفيذ أوامره، أعظم من جمعية قلب من جاءه كتاب من السّلطان على ذلك.

والأفضل في وقت الوقوف بعرفة: الاجتهاد في التّضرّع والدّعاء والذّكر.

والأفضل في أيام عشر ذي الحجّة: الإكثار من التّعبّد، لا سيما التكبير والتّهليل والتّحميد، وهو أفضل من الجهاد غير المتعيّن.

والأفضل في العشر الأخر من رمضان: لزوم المساجد، والخلوة فيها، مع الاعتكاف والإعراض عن مخالطة النّاس، والاشتغال بهم، حتى أنه أفضل من الإقبال على تعليم العلم، وإقرائهم القرآن عند كثير من العلماء.

والأفضل في وقت مرض أخيك المسلم أو موته: عيادته وحضور جنازته، وتشييعه، وتقديم ذلك على خلوتك وجمعيّتك.

والأفضل في وقت نزول النّوازل وأذى النّاس لك: أداء واجب الصّبر مع خلطتك لهم، والمؤمن الذي يخالط النّاس ويصبر على أذاهم أفضل من المؤمن الذي لا يخالط النّاس ولا يصبر على أذاهم، وخلطتهم في الخير أفضل من عزلتهم فيه، وعزلتهم في الشّرّ خير من خلطتهم فيه، فإن علم أنه إذا خالطهم أزاله وقلّله فخلطتهم خير من اعتزالهم.

مختارات إيمانية

أسرار استجابة الدعاء

/1المسارعة في الخيرات

الخطوة الأولى على طريق الدعاء المستجاب هي الإسراع للخير: " إنّهم كانوا يسارعون في الخيرات" فهم لا ينتظرون أحداً حتى يدعوهم لفعل الخير، بل كانوا يذهبون بأنفسهم لفعل الخير، بل يسارعون، وهذه صيغة مبالغة للدلالة على شدة سرعتهم في فعل أي عمل يرضي الله تعالى. وسبحان الله، أين نحن الآن من هؤلاء؟

كم من المؤمنين يملكون الأموال ولكننا لا نجد أحداً منهم يذهب إلى فقير، بل ينتظر حتى يأتي الفقير أو المحتاج وقد يعطيه أو لا يعطيه إلا من رحم الله. وكم من الدعاة إلى الله يحتاجون إلى قليل من المال للإنفاق على دعوتهم لله، ولا تكاد تجد من يدعمهم أو يعطيهم القليل، والله تعالى ينادينا جميعاً فيقول: " من ذا الذي يقرض الله قرضاً حسناً فيضاعفه له أضعافاً كثيرة والله يقبض ويبسط وإليه ترجعون"

/2الدعاء بطمع وخوف

الخطوة الثانية هي الدعاء، ولكن كيف ندعو: " ويدعوننا رغباً ورهباً" الرّغب أي الرغبة بما عند الله من النعيم، والرّهب هو الرهبة والخوف من عذاب الله تعالى. إذن ينبغي أن يكون دعاؤنا موجّهاً إلى الله تعالى برغبة شديدة وخوف شديد.

وهنا أسألك أخي القارئ: عندما تدعو الله تعالى، هل تلاحظ أن قلبك يتوجّه إلى الله وأنك حريص على رضا الله مهما كانت النتيجة، أم أن قلبك متوجه نحو حاجتك التي تطلبها؟! وهذا سرّ من أسرار استجابة الدعاء.

عندما ندعو الله تعالى ونطلب منه شيئاً فهل نتذكر الجنة والنار مثلاً؟ هل نتذكر أثناء الدعاء أن الله قادر على استجابة دعائنا وأنه لا يعجزه شيء في الأرض ولا في السماء؟ بل هل نتذكر ونحن نسأل الله أمراً، أن الله أكبر من هذا الأمر، أم أننا نركز كل انتباهنا في الشيء الذي نريده ونرجوه من الله؟

/3الخشوع لله تعالى

والأمر الثالث هو أن تكون ذليلاً أمام الله وخاشعاً له أثناء دعائك، والخشوع هو الخوف: " وكانوا لنا خاشعين" وهذا سرّ مهم من أسرار استجابة الدعاء، فبقدر ما تكون خاشعاً لله تكن دعوتك مستجابة. والخشوع لا يقتصر على الدعاء، بل يجب أن تسأل نفسك: هل أنت تخشع لله في صلاتك؟ وهل أنت تخاف الله أثناء كسب الرزق فلا تأكل حراماً؟ وهنا ندرك لماذا أكّد النبي الكريم على أن يكون المؤمن طيب المطعم والمشرب ليكون مستجاب الدعوة.

الصفحة من إعداد: يوسف بن مختار

Comment traiter un mari qui regarde des films (X) et ne respecte pas les droits de sa femme?

Le problème est que mon mari me méprise depuis des années et ne respecte pas mon droit physique et en plus, il regarde des films (x).

J'ai des enfants et je crois que le divorce ne serait pas une solution à cause d'eux. Quelle solution? Faudrait-il adopter? Je suis très gênée d'avoir à parler de ces choses avec lui.

Premièrement, ne soyez pas gênée, de parler avec votre mari et de lui donner des conseils à propos de ces affaires. Car la conversation peut s'avérer plus utile et plus apte à amener une solution. Sermonnez-le, dites lui des paroles touchantes, rappelez-lui le châtiment d'Allah et Sa colère, faites-lui peur du châtiment de la géhenne, rappelez-lui sa grande responsabilité à l'égard de la famille, notamment les enfants : «Vous êtes tous des bergers, et vous êtes tous responsables de vos troupeaux. L'homme est responsable chez lui et sera interrogé à propos de sa responsabilité. Il est de votre droit de l'informer que son comportement à votre égard implique désobéissance et péché et que regarder ces mauvais films l'éloigne d'Allah et de sa mention. Peut être deviendra-t-il plus souple. Peut-être acceptera-t-il le sermon. Répétez conseils et sermons de façon sage et conforme à l'intérêt.

S'il ne vous répond, pas, demandez l'aide de ceux dont le discours pourrait avoir un impact positif sur lui comme les gens de savoir, de religion et de piété ou ses proches ou ses amis qui ont une influence sur lui.

Deuxièmement, essayez de lui faire écouter des cassettes contenant des discours et des sermons touchant. Faites cela directement ou indirectement; offrez-lui certains livres islamiques. Peut-être son cœur s'adoucira-t-il de sorte qu'il accepte la vérité.

Troisièmement, si tout cela s'avère inutile, faites désigner un arbitre issu de votre famille et un arbitre issu de sa famille choisis tous les deux parmi ceux dont on espère que leur intervention pourrait améliorer vos relations et l'éloigner du mal; des péchés et de la perle.

Faites en sorte que les arbitres soient des pieux conformément aux propos du Très Haut: «Si vous craignez le désaccord entre les deux (époux), envoyez alors un arbitre de sa famille à lui, et un arbitre de sa famille à elle. Si les deux veulent la réconciliation, Allah rétablira l'entente entre eux. Allah est certes, Omniscient et Parfaitement Connaisseur». (Coran, 4 :35).

Si ces deux arbitres veulent vous réconcilier, nous demandons à Allah de les assister à accomplir le bien et à aller dans le sens de l'obéissance et de vous réunir de la meilleure manière qu'un couple puisse espérer.

Quatrièmement, si les deux arbitres n'ont pas décidé dans le sens d'une parfaite réconciliation entre vous, détournez-vous de lui, si vous êtes capables de rester patiente et de supporter (l'absence de rapport).

La solution suivante est qu'il a épousé une autre femme et que vous restez avec lui même sans droit au lit -, à condition qu'il abandonne les péchés et que vous restiez avec vos enfants auprès de lui et qu'il assure votre dépense. Cela ne représente aucun inconvénient en vertu des propos du Très Haut; «Et si une femme craint de son mari abandon ou indifférence, alors ce n' est pas un péché, pour les deux s' ils se réconcilient, par un compromis quelconque, et la réconciliation est meilleure, puisque les âmes sont portées à la ladrerie. Mais si vous agissez en bien et vous êtes pieux... Allah est, certes, Parfaitement Connaisseur de ce que vous faites». (Coran, 4: 128). Une des significations du terme islah est de renoncer à son tour au profit de sa coépouse en contrepartie du maintien du lien conjugal.

Aïcha a dit: «Quand Sawda bint Zam'a vieillit, elle offrit son tour à Aïcha et le Prophète (bénédiction et salut soient sur lui) transféra le tour de Sawda à Aïcha». (Rapporté par Boukhari et Mouslim. Sawda (P.A.a) était l'une des femmes du Messager d'Allah (bénédiction et Salut soient sur Lui).S'il n'est pas possible de vous entendre sur cette solution ou une autre similaire et que vous ne puissiez pas continuer à endurer la situation, il ne faudra pas recourir au divorce avant d'être sûre que les méfaits du maintien de votre lien avec cet homme sont plus importants que ceux résultant de la séparation. Dans ce cas-là, nous arrivons aux propos du Très Haut: «Si les deux se séparent, Allah de par Sa largesse, accordera à chacun d' eux un autre destin. Et Allah est plein de largesses et parfaitement Sage». (Coran, 4: 130).

Sheikh Muhammed Salih Al-Munajjid

Ils se réunissent et chacun lit une portion du Coran. Peut-on considérer cela comme une lecture complète du Coran pour chacun d'eux.

Il y a des gens qui lisent le Coran à voix basse; chacun lit une portion voulant ainsi effectuer une lecture collective complète du livre au cours d'une séance. Cette pratique est elle autorisée ou innovée (bid'a)?

Je pense que cette pratique n'est pas autorisée. Je n'ai pas souvenance qu'une pareille pratique soit rapportée des anciens. L'homme ne peut être récompensé que pour ce qu'il a personnellement lu ou écouté lire pour en tirer profit. Quant à la lecture de son prochain, qui ne lui est pas audible, sa récompense est réservée au lecteur. Ces gens là n'ont pas effectué une lecture complète du Coran. Mais chacun d'eux en a lu une partie et en sera récompensée. Ils ne devraient pas procéder de la sorte. Car il fallait soit que l'un d'eux lise et que les autres l'écoutent soit que chacun d'eux lise indépendamment des autres.

Al-Lou'lou al-makine min fatawa Cheikh ibn Djabrine

Ali et le verset du Trône «Ayatu l-Kursî»

Ali (qu'Allah soit satisfait de lui) a dit ceci: «Je ne peux concevoir qu'un homme né dans la religion de l'Islâm ou qui a perçu avec son discernement la vérité de l'Islam puisse dormir sans réciter Ayatu l-Kursî. Si seulement vous saviez la valeur de ce verset! Sachez que votre Prophète (bénédiction et salut soient sur lui) l'a reçu comme un bien précieux provenant du Trésor placé sous le Trône divin et qu'aucun autre Prophète ne la reçu avant lui. D'ailleurs je n'ai jamais dormi une nuit sans l'avoir récité trois fois: je le récite au cours des deux rakaa que j'observe après la prière prescrite du isha en tant que witr. Puis je le récite lorsque je m'installe dans mon lit pour dormir». Cette Tradition est recensée par Abû Ubayd, Ibn Abi Shayba, Darimi, Râzi, Muhammad Ibn Nasr et Ibn al-Dharis.

Quels jours peut-on jeûner?

Le jeûne est tantôt louable, tantôt blâmable, et tantôt interdit. Il est louable dans les cas suivants:

1 - Le jeûne du jour d'Arafate (9ème jour de Doul-hija): pour ceux qui ne sont pas en pèlerinage: Le Prophète Mohammed a dit: Une absolution de deux années, une année antérieure et une année ultérieure est accordée à celui qui jeûne le jour d'Arafate, et une absolution d'une année passée à celui qui jeûne le jour d'Achoura (le dixième jour de Moharram).

2 - Le jeûne du jour d'Achoura: Le Prophète dit: Dieu remet les péchés d'une année passée à quiconque jeûne le jour d'Achoura. (Recueil de Mouslim).

Le Prophète jeûna ce jour-là et recommanda de le jeûner en disant:

Si je suis encore vivant l'année prochaine, et si Dieu le veut, je jeûnerai aussi le 9ème de Moharram.

3 - Le jeûne des six jours du mois de Chawal: Le Prophète dit: Qui jeûne Ramadan, puis le fait suivre de six jours du mois de Chawal est comme celui qui a jeûné toute l'année. (Recueil de Moslim). Une bonne action est rétribuée au décuple.

4 - Le jeûne de la première quinzaine de Chaabane: Aïcha a dit: "Je n'ai pas vu le prophète jeûner un autre mois que celui de Ramadan et je ne l'ai pas vu jeûner plus de jours qu'au mois de Chaabane."

5 - Le Jeûne de la première décade de Dhol-hidja: Le Prophète a dit: Il n'y a pas de jours où les bonnes oeuvres sur plus agréées de Dieu autant que les 10 premiers jours de Dhol-hidja. Même la guerre sainte? lui dit-on. Même la guerre sainte, répondit le Prophète (sur lui la prière et la paix), sauf dans le cas d'un combattant qui part avec toute sa fortune pour la guerre sainte et qui n'en revient pas. (Recueil de Boukhari)

6 - Le jeûne du mois de Moharram: interrogé sur le meilleur Mois de jeûne, après Ramadan, le prophète répondit: C'est Moharram! (Recueil de Mouslim).

7 - Le jeûne des jours de pleine lune: C'est-à-dire le 13ème, 14ème et 15ème jour du mois lunaire: Abou Dhar dit: Le Prophète nous a recommandé de jeûner les trois jours de pleine lune de chaque mois. Ces trois jours de jeûne équivalent au jeûne de l'éternité. (Recueil de Nassa'i)

8 - Le jeûne de chaque lundi et jeudi: On rapporte que le prophète jeûnait constamment ces deux jours.

Interrogé à ce sujet, il répondit: Les "oeuvres" sont soumises à Dieu tous les lundis et jeudis.

Le Seigneur pardonne tout Musulman (ou croyant) à l'exception de deux personnes en discorde. Il dit "Ajournez ces deux-là" (Recueil d'Ahmed).

9 - Jeûner un jour sur deux: Le Prophète a dit: Le jeûne le Plus agréé de Dieu est celui de David, La Prière la Plus agréée de Dieu est celle de David, Il dormait la moitié de la nuit, veillait le 1/3 puis il se recouchait le 1/6,Il jeûnait un jour et rompait son jeûne le jour suivant. (Recueils de Boukhari et Mouslim).

10 - Le jeûne pour le célibataire qui n'a pas les moyens de se marier:

Le Prophète a dit: Quiconque est capable de se marier, qu'il se marie, C'est le meilleur moyen d'empêcher les regards et les organes sexuels de commettre des actes immondes. Celui qui est incapable de se marier., qu'il jeûne Cela émousse son ardeur. (Recueil de Boukhari).

10-15 3/10/17 19:26 Page 1

سُحرت للتعطيل عن الدراسة

بعدما دمّر السحر فئات مختلفة من المجتمع في كل الميادين؛ فلم يسلم منه حتى المتمدرسين، وبعد أن كانوا يصابون بالعين خاصة المتفوقين منهم أصبح السحر أيضا يستهدفهم عن طريق الحاسدين والحاقدين، والعديد منهم خرجوا من الكليات والثانويات والجامعات بسبب السحر، وهم لا يدرون ذلك، والدليل ما ستطالعونه في هذا العدد.

الشيخ عبد النور

اتصل بي شخص عبر الهاتف يشكو مشكلة ابنته، التي تراجعت نتائجها في السنة الثانية ثانوي ولم تنتقل إلى السنة الثالثة إلا بشق الأنفس والمتابعة من طرف الأبوين، وكانت المفاجأة في هذه السنة، حيث أصبحت تكره الدراسة، فاتفقنا على موعد وذهبت إليه. وبعد الجلسة لاحظت الرعشة في يديها ورجليها فعرفت بأن هناك شيئا يمنعها عن الدراسة، فأعطيتها زيت الزيتون للدهن (مقروء عليه) وماء مقروء عليه للشرب والاغتسال وأمرتها بقراءة سورة البقرة كل ثلاثة أيام، وبعد 15 يوما هاتفني مرة أخرى، ولما قرأت عليها سقطت مغميا عليها، فتكلم الخادم على لسانها، قلت له: "من أنت؟"، قال: "أنا جئت لأمنعها عن الدراسة"، قلت له: "هل أنت خادم سحر؟"، قال: "نعم"، قلت له: "أين السحر؟"، قال: "لن أقول لك"، فواصلت القراءة حوالي ساعة كاملة، فقال لي: "توقف، السحر معلق في شجرة"، قلت له: "أين؟"، قال: "أمام منزلهم"، قلت له: "انهض وأريني السحر"، فنهض وبقيت تمشي حتى وصلت إلى شجرة، فأشارت إلى السحر، فكان معمولا بطريقة لم يره أحد ولو دقق؛ فهو مخزون داخل غصن شجرة، فنزعته بصعوبة وأخذته داخل المنزل، ثم أبطلته داخل خل مقروء عليه، فبدأ يصرخ، ثم سقطت أرضا، ثم استفاقت من غيبوبتها، ثم جففت الورقة التي كان مكتوبا عليها طلاسم وعزائم، ثم أحرقتها، فبقيت تسأل: "ماذا أفعل هنا؟! ومن هذا الرجل؟!"، فقال لها أبوها: "جاء لينصحك بالدراسة"، فقالت: "أنا أحب الدراسة وسأنال شهادة البكالوريا في هذه السنة بإذن الله".

إذا كنت تعاني من المس أو السحر بجميع أنواعه.
إذا كنت تعاني من العين أو تبحث عن راقي شرعي
هانحن نلبي لك طلبك..
الشيخ الراقي على الخط
إتصل بنا كل يوم أربعاء من العاشرة صباحا حتى الرابعة مساءا على
07 77 70 80 20
وسيكون في خدمتك الشيخ الراقي (الشيخ عبد النور) وبإذن الله سيعالجكم والشفاء بإذنه تعالى.

بريد الرقية

1- هل هناك سحر يسمى سحر الأمراض العضوية؟

حسينة من الأغواط

يتأثر الجسم إمّا تأثيرا كليا؛ وفيه يتعرض المسحور لآلام تصيب جميع جسده، أو تأثيرا جزئيا، وفيه يتركز المرض في جهة محددة من الجسم، أو تأثيرا متنقلا؛ بتنقل الآلام في جميع أنحاء جسم المسحور؛ فتارة تحدث في الرأس، وتارة في المفاصل، وتارة في البطن، وكل ذلك يحدث دون تحديد أية أمراض عضوية.

2- من الرقاة من يسمون سحر تعطيل الحواس؛ فهل هذا موجود أم لا؟

حسينة من الأغواط

نعم هذا السحر موجود؛ حيث تتعطل حواس المسحور كالسمع والنظر والشم تعطلا إما دائما، فلا تعود إلا بعد إبطال السحر أو مؤقتا.

3- من النساء من تصاب بنزيف في الرحم يسميه الرقاة الاستحاضة؛ حيث عجز الأطباء في علاجها؛ فهل تعالج بالرقية الشرعية؟

نعم؛ حيث تتعرض فيها المرأة لنزيف رحمي دائم أو مؤقت. قال ابن القيم: "والسحر الذي يؤثر مرضا وثقلا وعقدا ونزيفا وغير ذلك من الآثار، موجود تعرفه عامة الناس، وكثير منهم قد علمه ذوقا بما أصيب به منه".

4- هناك من المجانين يقولون عنهم إنهم يعانون من سحر الجنون؛ فهل لديكم توضيح عن ذلك؛ لأن الأطباء يقولون لديهم اختلال في المخ والأعصاب؟

حميد من الجزائر

سحر الجنون هو عمل وتأثير لإحداث اضطرابات نفسية وعصبية تؤثر تأثيرا مباشرا على المسحور؛ فيظهر وكأنه قد أصيب بالجنون؛ حيث لا يستطيع التركيز أو التفكير أو التمييز، ويتصرف دون وعي أو إدراك؛ وذلك لأسباب معيّنة؛ بناء على توصية من قام بعمل السحر. ويؤدي سحر الجنون إلى اضطرابات نفسية وعصبية دائمة أو مؤقتة يتصرف عندها المسحور دون وعي أو إدراك، ومن أعراض سحر الجنون:

- الشرود والذهول والنظرات غير الطبيعية
- الدهشة والاستغراب مع شخوص البصر وروغانه
- محاولة الصدود عن الآخرين والعزلة عن الناس
- النسيان الشديد
- عدم الاستقرار في مكان أو عمل معيّن
- قذارة المظهر وعدم الاهتمام بالشكل العام
- التخبط في الأقوال والأفعال.
- في بعض الأحيان قد ينطلق المسحور هائما على وجهه؛ لا يدري أين يذهب.

5- هل للجن عقائد وديانات؟

اتضح أن الجن تتشابه إلى حد بعيد جدا مع البشر من حيث أعمالهم وطرائق حياتهم؛ فليس غريبا أن يكون الجن كالإنس تماما في معتقداتهم ودياناتهم؛ إذ منهم المسلم والنصراني واليهودي والمجوسي والبوذي وغيرهم وأهل البدع، كما منهم الطائع والعاصي والتقي والفاجر (اقرأ الآية 1 من سورة الجن).

ولما كانت الحال هكذا فلا بد من أن يكون هناك ثواب وعقاب، وقد اتفق العلماء سلفا وخلفا على مسألة الثواب والعقاب؛ فكافر الجن سيدخل النار، لكنهم اختلفوا في دخول الجن المؤمن الجنة.

حضرت جنازة فأصابني الهلع!

بعدما كنت أصلي الصلاة في وقتها وأحافظ على صلاتها في المسجد، ذات يوم حضرت جنازة أحد الأقارب، وعندما ألقيت عليه النظرة الأخيرة أصبت بهلع وخوف شديد؛ شعرت بفشل على مستوى المفاصل وأصبحت لا أستطيع الذهاب إلى المسجد، وعندما أسمع الأذان يصيبني الهلع إلا إذا ذهبت إلى المنزل، وعندما أفكر في الذهاب إلى المسجد يصيبني الاختناق كما أشعر بالدوخة فاحترت في أمري!

سفيان من المدية

أخي الكريم، إن الشيطان يطرق عدة أبواب، وإذا وجد بابا مفتوحا دخل وتسلل إلى قلبك وعقلك، وبما أنه وجدك تخشى الموت دخل من هذا الباب، فأصبح يبعدك عن الصلاة والمسجد؛ لأن الصلاة سلاح المؤمن، والمسجد بيت الله؛ فلا يجد الشيطان ضالته هناك، فعليك بمقاومة نفسك بالذهاب إلى المسجد والصلاة فيه، وعليك بطرد الخوف من قلبك.

نرى أشباحا في المنزل

كانت بناتي يرين أشباحا في المنزل وكنت لا أصدقهن، ومع مرور الوقت أصبحت أرى رجلا ضخما بعد صلاة الفجر، خاصة إذا عدت إلى النوم، ثم أصبحنا نسمع أصواتا في البيت، منها أصوات الأواني والكلام والموسيقى، وإذا بحثنا عنهم فلا نجدهم، والآن أصبحنا نخشى دخول المنزل، خاصة أبنائي الذين أصبحوا يرونهم في المنام.

فوزية من تيارت

أختي الكريمة، عليكم بإحضار راق إلى المنزل؛ لأن منزلكم مسكون من طرف الجن، قد تكون عائلة من الجن أو قبيلة أو عرشا من الجن، فإذا رقيتم باستمرار قد تذهب الجن وتغادر المنزل. وأنصحكم أن تسمعوا سورة البقرة وتقرأوها في البيت كل ثلاثة أيام على الأقل؛ لأن الشيطان يهرب من البيت الذي تقرأ فيه سورة البقرة، كما عليكم برش جدران البيت وجميع الغرف بالماء المرقي، خاصة أركان البيت، كما أنصحكم أن ترقوا أنفسكم حتى لا تهرب الشياطين إلى الأشخاص.

ابني يصرخ بعد صلاة العصر

لدي ابن كلما وصل موعد صلاة العصر يبدأ في الصراخ ولا يكف عنه إلا بعد صلاة المغرب، وقد ذهبت به إلى الطبيب، فوجهني إلى الطبيب النفسي، فذهبت إلى هذا الأخير ولكن رغم الأدوية إلا أنه يصرخ في ذلك الوقت (بين العصر والمغرب)، فوجهوني إلى راق فرقاه وقال لي إنه سليم من أي مرض من الأمراض الروحانية، وفي الآونة الأخيرة صرت أنا مضطربة ومنزعجة من صراخه الذي يسمع على بعد 500 متر!

فضيلة من الجزائر

أختي الكريمة، قلت بأن ابنك يصرخ بعد صلاة العصر ولا يكف عن ذلك إلا بعد صلاة المغرب؛ فهذا الوقت تنتشر فيه الشياطين؛ لا ينفعه دواء الطبيب لأنه مصاب بمرض روحاني ربما عين أو مس، أما عن الراقي الذي ذهبتم إليه فطريقة علاجه خاطئة؛ لأنه لا يستطيع أن يشخص الطفل في جلسة واحدة وإنما يرقيه باستمرار؛ أي مرتين في الأسبوع إلى أن يتعافى ويمنّ الله عليه بالشفاء.

أشك أن حماتي سحرتني

جاءتني حماتي وقالت لي: "سامحيني يا ابنتي، إني مكرت بك، والآن أنا نادمة"، وطلبت مني السماح عدة مرات، فقلت لها: "على ماذا تريدين أن أسامحك؟"، قالت: "على كل شيء"، فجلست على الأرض وكانت تبكي بكاء شخص نادم على شيء عظيم ويريد التوبة، وأنا أشك أنها وضعت لي سحرا وندمت.

صليحة من تيزي وزو

عليك أن تسأليها؛ فقد تكون قد ندمت على أشياء بعيدة عن السحر، قد تكون مثل الحقد والغيرة وعدم المساواة مع الأخريات أو الكذب على أمور لم تقومي بها؛ فإن اللّه عز وجل يغفر جميع الذنوب إلا الشرك، وإذا كان سحرا لا بد أن تدلك عليه وتتلفونه وتبطلونه، وعليها أن تعلن توبتها وترد للمظلوم حقه لعل اللّه عز وجل يغفر لها، وتكثر من الدعاء والصدقات حتى تتغلب حسناتها على سيائتها، وإذا كانت سحرت آخرين لا بد أن تبطله وتتلفه لعل اللّه عز وجل يغفر لها ما فعلت؛ لأن ضميرها أنبها وتريد التوبة قبل الموت.

شخص يشبهني أراه في كل مكان

شخص يشبهني أراه في المنزل وخارج المنزل، ثم يتبعني وأراه في السوق، وإذا ذهبت إلى مكان أستضيف فيه أجده أمامي، وإذا كنت مع أشخاص يفسد علي الجلسة، وأراه في المنام يهددني إذا فعلت شيئا إيجابيا بالنسبة لي، ويتوعدني، وأحيانا عندما أنظر في المرآة يقول لي: "ليس أنت من في المرآة بل أنا" وخاصة عندما أحلق اللحية، يبقى يوسوس لي في كل شيء؛ فأحيانا أقول له "من أنت؟"، فيبتسم ابتسامة الاستهزاء.

هشام من عين مليلة

قد يكون قرينك، فإذا كان هذا الأخير فلا بد من الإكثار من العبادات والطاعات إلى أن يسلم، وإذا كان جنّي يتصور لك بصفتك فلا بد أن ترقي نفسك بنفسك أو ترقي عند راق متمكن، أسأل اللّه لك الشفاء.

امرأة وضعت لي سحرا في المرحاض

دخلت امرأة تقربني إلى بيتي، فاتجهت إلى المرحاض، وبعدما خرجت وجدت ترابا داخل المرحاض وخارجه يشبه تراب المقبرة، وبعدما خرجت سقطت أرضا وأصبت بإعاقة لمدة 20 دقيقة في رجلي ويديّ، فأحضر زوجي راقيا، وبعد أن رقاني تكلم الجني على لساني وقال: "السحر موجود في تراب أوتي به من المقبرة وقرأت عليه الساحرة سحر المرض"!

مليكة من الشلف

أختي، عليك أن تعملي على إبطال السحر وطرد الخادم (وهذا إذا كان الخادم لازال داخل الجسد)، وإذا خرج منك الخادم وبطل السحر عليك بالتحصن الدائم، وكلما تجدين سحرا في منزلك عليك بإبطاله، ولا تتكلمي عنه ولا تذهبي إلى من فعله.

من أهم الأمراض الروماتيزمية التي قد تنجم عن أسباب جينية

الذئبة الحمراء.. تحديات التشخيص والعلاج

مرض الذئبة الحمراء هو أحد الأمراض الروماتيزمية المهمة، مرض مزمن يهاجم فيه جهازُ المناعة أنسجةً وأعضاءَ الجسم في محاولة تدميرية، ويتسبب في تكون أجسام مضادة، من أهمها مضادات نواة الخلية، وقد تتأثر المفاصل والجلد وخلايا الدم والقلب والرئتان والكليتان، وقد عقد حديثا لقاء علمي متخصص حول هذا المرض بحضور مجموعة من خبراء أمراض الروماتيزم بالاشتراك مع أحد أبرز المهتمين العالميين بهذا المرض البروفسور "آندريا دوريا" أستاذ الأمراض الروماتيزمية بكلية الطب في جامعة سبادوفا" بإيطاليا، وجرت مناقشة أحدث المستجدات في علاج مرض الذئبة الحمراء.

مرض غامض

وأوضح الأطباء الملتقون أن "الذئبة الحمراء" مرض من الصعب جدا تشخيصه، لأن سالذئبة" من النادر أن تطرح نفسها بالطريقة نفسها عند أي شخصين مصابين بها، وبذلك فهي تشكل تحديا كبيرا لأولئك الذين يعملون في مهنة الطب لفهم أو تشخيص أو علاج هذا المرض بشكل صحيح، وغالبا ما يأتي التشخيص بعد فترة طويلة من المعاناة والفحوصات، فيكون محبطا للغاية لكل من المريض والطبيب على حد سواء.

ينتشر المرض في الولايات المتحدة الأمريكية وجنوب شرقي آسيا وإفريقيا أكثر من بقية مناطق العالم، ويقدر عدد المرضى المصابين بهذا المرض في أمريكا مثلا بثلاثة ملايين مريض معظمهم من السود، وتكون نسبة الإصابة بـ سالذئبة" عند الإناث أكثر من الذكور، وتصاب النساء غالبا في المرحلة العمرية ما بين 15 و45 سنة، وهناك نحو 10 آلاف مريض في السعودية يعانون من الإصابة بالمرض، وعلى الرغم من ندرة الأرقام والإحصاءات، فإن الأطباء والمتخصصين في هذا المجال يقدرون أن نحو 0,04 % من سكان السعودية يعانون من الإصابة بهذا المرض.

أنواع المرض

لم يتعرف الطب على أسباب أمراض المناعة الذاتية، ومن المرجح أنها تعود إلى أسباب جينية، إذ وجد أن أقارب المصابين لديهم قابلية أكثر للإصابة، كما أن الهرمونات الأنثوية من العوامل المرجح تأثيرها، وهو ما يرجح أن للنساء النصيب الأكبر في الإصابة بهذا المرض، كما أن بعض الفيروسات والأدوية قد تكون محفزة لظهور المرض.

ولمرض "الذئبة" أربعة أنواع، هي:

- الذئبة العضوية: وهي التي يمكن أن تؤثر على أي جزء من أجزاء الجسم، والأعضاء الأكثر شيوعا في الإصابة هي الجلد والمفاصل والرئتان والكليتان والدم.
- الذئبة الجلدية: هي التي تؤثر على الجلد فقط وتصيب الوجه والعنق وفروة الرأس.
- الذئبة الناتجة عن تناول بعض الأدوية، وفيها تظهر الأعراض بسبب نوع معين من الأدوية وتختفي العلامات والأعراض عادة عند التوقف عن أخذ تلك الأدوية.
- ذئبة المواليد، وهذا النوع هو شكل نادر من الذئبة يؤثر على المواليد الجدد.

الأعراض

تختلف أعراض الذئبة الحمراء من شخص لآخر، كما تختلف باختلاف حدة المرض والعضو المتأثر، لذلك ليس هناك اختبار واحد محدد أو عرض معين لتشخيص المرض، بل يعتمد الأطباء على متابعة الحالة مع عمل عدد من الفحوصات في مختبرات المناعة ليجري تشخيص المرض.

إن مصاب سالذئبة الحمراء" قد يشتكي من أشياء كثيرة ومعقدة، منها: التعب، والحمى، واختلال الوزن بين نقص أو زيادة، وآلام وتصلب وتورم المفاصل، وطفح جلدي على شكل فراشة يغطي الوجه والخدين وقصبة الأنف، وظهور المشكلات الجلدية أو ازديادها سوءا مع التعرض للشمس، وقروح الفم، وفقدان وسقوط الشعر، وتحول الأصابع إلى اللون الأبيض أو الأزرق عند تعرضها للبرودة أو لحالات التوتر وضيق في التنفس، وألم في الصدر، وجفاف العيون، وكدمات وقلق واكتئاب.

التشخيص

فإن علامات الذئبة قد تأتي بشكل مفاجئ أو تتقدم أو تتطور ببطء، وقد تكون مؤقتة أو دائمة، وهذا مما يجعل تشخيص الذئبة مربكا وصعبا، ومع ذلك، فهناك بعض العلامات والأعراض التي تجعل الإنسان يتساءل: هل يمكن أن أكون مريضا بالذئبة؟. الذئبة غالبا ما تؤثر على العديد من أعضاء وأجهزة الجسم، وبالتالي، فإن الأعراض التي تظهر على مريض الذئبة، تعتمد بشكل كبير على الجزء من الجسم الذي تأثر بهذا المرض.

ويجري التشخيص بأخذ التاريخ المرضي والفحص الإكلينيكي للعلامات المرضية المميزة له ورصد المعايير والمقاييس التي وضعتها الجمعية الأمريكية لأمراض الروماتيزم، وقد كان للتقدم الكبير الذي حدث في السنوات الأخيرة في الكيمياء البيولوجية الفضل في اكتشاف المرض في مراحله الأولى.

العلاج

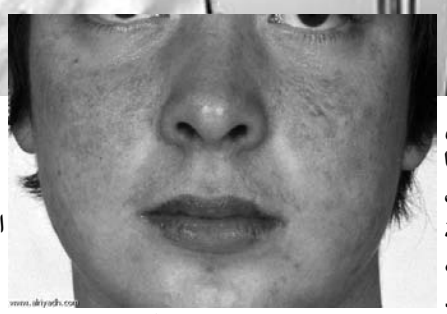

مرض الذئبة الحمراء مرض مزمن، وعليه، يجب أن يدرك المريض وأهله أهمية المتابعة والانتظام في العلاج دون يأس أو ملل، وأن تكون المتابعة من قبل طبيب مختص، وألا يكثر من التنقل بين العيادات أو المستشفيات. في كثير من الحالات قد لا يحتاج المريض إلى أكثر من مضادات الالتهاب والمسكنات، وفي بعضها قد يحتاج إلى عقار الكورتيزون أو الأدوية الخافضة للمناعة، وفي بعض الحالات قد يلجأ الطبيب إلى استخدام ما يعرف بالعلاج الكيميائي، هذا إضافة إلى مضادات الملاريا التي تستخدم في أغلب الحالات. وهناك العديد من الدراسات السريرية التي تبحث استخدام أدوية جديدة أخرى لا تعمل على تثبيط كل الجهاز المناعي. وفي ظل التقدم العلمي وزيادة وعي المرضى، فإن المرض ليس بتلك الصورة القاتمة والسيئة التي يراها البعض. إن كثيرا من المرضى يمارسون حياتهم بشكل اعتيادي وطبيعي مثلهم في ذلك مثل غيرهم من الأصحاء.

أما عن الوقاية، فإن مريض الذئبة الحمراء ينصح بتجنب التعرض لأشعة الشمس المباشرة، إذ إن ذلك قد يؤدي إلى نشاط المرض، كما ننصح المريض بأن يبادر إلى مراجعة الطبيب عند الشعور بأعراض قد تدل على وجود التهاب ميكروبي، مثل ارتفاع الحرارة، خصوصا إذا كان يتعاطى عقار الكورتيزون أو أدوية خفض المناعة.

■ ق. م

استشارات طبية

طفلي قليل النوم، كثير البكاء، فكيف أتعامل معه؟

السؤال

سؤالي عن طفلي الذي يبلغ من العمر 40 يوماً، فنومه قليل جدا وخفيف جدا، يغفو ربع ساعة ويستيقظ دون سبب، وكلما وضعته في سريره يستيقظ بسرعة على أبسط الأمور حتى لو مررت من جانب سريره أو سمع همسا دائما ما يستيقظ مفزوعا ويبدأ بالبكاء، ألاحظ بأنه كلما أخرج غازات يبكي! احترت ما العمل معه؟ أخاف أن يؤثر قلة النوم على نموه، مع العلم أنه يكون نظيفاً وشبعاناً - يرضع رضاعة طبيعية- وأعطيه جرعة أو أكثر من ماء الزهر للمغص يوميا.

وكلما استيقظ أحاول تهدئته بالتربيت أو الهز، وآخر وسيلة ألجأ إليها الحمل حتى لا يعتاد على ذلك، ما العمل؟ أفيدوني، لقد أتعبني قلة نومه لم أعد أقوم بعمل المنزل لكثرة بكائه وخاصة إذا كان يعاني من المغص فحينها تكون ساعات استيقاظه تتعدى 7 ساعات مواصلة. وهل من الممكن أن يعتاد على الحمل عندما يتم حمله وإذا كان عنده مغص؟

السيدة: نسيبة. ش

الجواب

الطفل في مراحل عمره المبكرة دائماً ما يكون نومه غير منتظم، وكثرة البكاء تشير إلى أن الطفل قد يكون جوعاناً، ولذلك يجب أن نتأكد من أن كمية الحليب كافية لإشباعه، ومدة بقائه على الثدي الواحد أثناء الرضاعة من 10 إلى 15 دقيقة. تناول الأم للسوائل بكمية كافية مع تغذية متوازنة يجعل من كمية الحليب مناسبة مع الحرص على عدم التبديل بين الثديين حتى يفرغ الطفل قنوات الحليب بالثدي تماماً وذلك بأن يكون الطفل رضع رضاعة جيدة من الثدي المدة الكافية كما ذكرنا، ولو نام الطفل قبل أن يكمل تفريغ الثدي فبعد أن يستيقظ نضعه على نفس الناحية حتى يفرغها ثم ننقله على الجهة الأخرى. الغازات والانتفاخ وتقلصات البطن من المشاكل الشائعة في مثل هذا العمر المبكر، ونتغلب عليها بوضع الطفل بشكل صحيح أثناء الرضاعة حتى لا يقوم بشفط كمية كبيرة من الهواء مع الرضاعة، كما نقوم بالتربيت على ظهره ليتجشأ من 10 إلى 15 دقيقة ، ثم نضعه في سريره على جانبه الأيمن، وفي بعض الحالات نستخدم بعض المستحضرات البسيطة لتقليل المغص والانتفاخ. الأمومة ليست بالأمر الهين، وتتطلب الكثير من الصبر، والأطفال يختلفون في سلوكهم وطريقتهم، والأم يجب عليها أن تكتشف كيف يمكنها التعامل مع طفلها.

■ د/ عمر .ش

صحتنا في غذائنا

إلى عشاق القهوة.. 3 فناجين يومياً تجنبكم هذه الأمراض!

القهوة من المشروبات المحببة لدى الكثير من شعوب العالم، وكل دولة لها طريقة معينة في إعدادها وتناولها، لكنها قد تكون مسببة لبعض الأمراض، وقد تكون العلاج الشافي من أمراض أخرى.

ويقول الأطباء إن القهوة تساعد على تحسين صحة الأوعية الدموية في الجسم، وذلك لقدرتها على إنتاج أوكسيد النيتريك الذي يحسن قوة العضلات، كما يساعد على نشاط الجسم بشكل عام.

ويقول الأطباء إن القهوة مفيدة لمرضى الربو، لأنها تعمل على توسيع الشعب الهوائية ومفيدة لمرضى ارتفاع حامض اليوريك لاحتوائها على نسبة كافيين أعلى مما يحتوي عليه الشاي، كما أنها تقضي على الشعور بالتعب والميل للنوم، وتقلل خطر الإصابة بمرض السكري من النوع الثاني.

وتساعد القهوة على حماية الأسنان من التسوس، نظرا لاحتوائها على مضادات الأكسدة، فهي تحمي الجلد من السرطانات والجذور الحرة، وتحمي من الإصابة بمشاكل البشرة، كحب الشباب، والأكزيما، كما تساعد على ضبط مستوى الكوليسترول في الدم.

ويحذر أستاذ الأمراض الباطنية بمصر من تناولها أكثر من ثلاث مرات يوميا، خاصة في المساء، حيث تزيد من الأرق وعدم انتظام النوم، مضيفا أن الإفراط في تناولها يضر بالحوامل وقد ينتقل تأثيرها إلى الجنين.

علماء الاجتماع يدقون ناقوس الخطر

التطور يمس الدجالين والمشعوذين في الجزائر

الحديث عن الدجل والشعوذة ليس بالأمر الجديد في مجتمعنا، لكن ومع مرور الزمن والتطور الحاصل، نتفاجأ بزيادة إقبال الناس على المشعوذين الذين لم يتوقفوا يوما عن عملهم، بل بالعكس فقد طوروه بما يتناسب مع تطور المجتمع.

والتطرق لهذه الظاهرة في مجتمعنا بالرغم من انتشارها لا يزال من الطابوهات بين الناس والحديث عنها يكون دائما بالإشارة من بعيد، وكأن الأمر يتعلق بإتيان أمر عظيم إلا أن معرفة حقيقة الشيء تزيل عنه الغموض وتهون من شدة الإثارة التي تشوبهما، وأوضح الدكتور بن بريكة الأستاذ بجامعة الجزائر والخبير الدولي في التصوف أن السحر هو تغيير للحقائق عن طريق التمويه، أما الشعوذة فهي من أصل غير عربي وتعني وضع الإبر على مجسمات وتماثيل مصغرة من شمع من أجل إيذاء المسحور بها في الأماكن التي توضع فيها الإبر.

بين سوء الحظ وعمل السحر

بعض هذه المعطيات يعرفها عموم الناس، ويخلطون بينها وبين مساوئ الصدف وبين ما يلقونه من مشاكل نفسية واجتماعية تؤدي إلى فشلهم في علاقاتهم الأسرية ومشاريعهم العملية، وهو حال السيدة وهيبة التي تطلقت بعد أن تغير تجاهها زوجها، وعوض أن تبحث عن الأسباب لجأت إلى المشعوذين الذين أكدوا لها أن هناك من وضع لها ولزوجها سحرا لا يزول إلا بسحر آخر، وهذا ما أدخلها في دوامة المشعوذين فلم تخرج منها إلا بعد أن خربت بيتها وتركها زوجها لأنه تعرف على أخرى عرفت كيف تجتذبه في الوقت الذي كانت تهوم زوجته بين الدجلة والمشعوذين وعديد الحالات والقصص المماثلة تستحضرنا عند الحديث عن أضرار السحر والشعوذة التي لم تعد تسترعي الانتباه أو حتى التشوق لسماعها، لكن الجدير بالذكر أن نسبة هامة من هذه الحالات تتوهم بسقوطها ضحية لأحد المشعوذين الأشرار بالرغم من وجود مجموعة من الأسباب الأخرى التي يمكن أن تشكل خلفية للمشاكل التي يقعون فيها، فقد أوضح الأستاذ حنطابلي يوسف المختص في علم الاجتماع بجامعة البليدة أن عجزنا عن تفسير الظواهر يدفع بطريقة لا شعورية لتبني هذه الممارسات.

الأحياء الراقية والشعبية تتساوى في انتشار شبكة المشعوذين

وبالملاحظة والاستقصاء، تبين أن الظاهرة منتشرة في الجزائر، خاصة بعد أن نزلنا الشارع وسألنا عن سالشوافاتز قارئي الفناجين والمشعوذين فوجدناهم متوزعين في شبكة متشعبة جدا بطريقة لم تستثن الأحياء الراقية أو القديمة وحتى القصديرية منها، كما أن رؤية هذه الفئة من السحرة والكهنة لممارساتهم مختلفة، فمنهم من يراها مهنة ومنهم من يراها موهبة ومنهم من يعتبرها كرامة، ومن أجل تسليط الضوء على هؤلاء، كان لزاما علينا أن نزور هاته الفئة لنتعرف على وجهة نظرهم في ما يعملون طبعا مع إخفاء الهوية المهنية، وفي أحيان أخرى إرسال أشخاص ينوبون عنا وكانت البداية مع عجوز تقطن حي لا قلاسيار بالعاصمة التي تدّعي قدرتها على مداواة كل الأمراض وفك كل المعطلين بسبب السحر وتسهيل العمل والزواج وتيسير الصعب من الأمور، مشيرة إلى أنها ورثت هذه الكرامة من أمها، أما المرأة الأخرى فكانت على دراية بأنها لا تقدر على شيء سوى بيع الأوهام واعترفت بأنها كانت تزور الشوافات رفقة أمها وبعد أن تزوجت اكتشفت حال زوجها المعسر ورغبة منها في الكسب الوفير، صارت تدعي قدرتها على حل مشاكل النساء ونظرا لاحتكاكها بالنساء، فإنها تعرف نفسيتهن جيدا ومداخيلهن وهكذا صارت تبيعهن أوهاما.

قاعات الانتظار المتواجدة بهذه الأوكار تغص بمختلف الشرائح العمرية، نساء عازبات، عاطلون عن العمل وإطارات عليا يأتون الكهنة للتعرف على مستقبلهم، وكشف المستور عن مشاكلهم وعن مسبببيها وعن أسهل طريقة لحلها وهو ما أرجعه الأستاذ يوسف حنطابلي إلى القهر النفسي والاجتماعي.

وبالنظر إلى الانتشار الواسع لهذه الفئة يسعى كل كاهن إلى جلب أكبر عدد من الزبائن بإيهامهم أنهم يستعملون الطريقة الأنجع.

السحر من أكبر المنكرات

وتدل نصوص الكتاب والسنة على أن السحر والكهانة من أكبر المنكرات وأن أصحابها من أعظم المفسدين في الأرض، وأن غرضهم تضليل الناس وتعليقهم بهذه الأوهام لكسب أموالهم.ومن المنجمين من يستخدم طقوسا إضافية لاستحضار الطوائف المفسدة من الجن علهم يتحصلون على بعض المعلومات الخاصة بزبائنهم، ويستخدمون في ذلك أساليب التمويه والإثارة التي تجعل زبائنهم يصدقون ما يرونه من خزعبلات تؤسس لأوهام كانت تراودهم عند التفكير في مشاكلهم.

واعتبر الدكتور بن بريكة الأستاذ في الفلسفة الإسلامية والباحث في التصوف أن تسخير الجن لإيذاء الإنس - وهي الممارسة التي تتم في وسط نجس - وهو ما اعتبره خروجا صريحا عن الدين، حيث تستعمل معه تعويذات غامضة بالإضافة إلى قلب لبعض آيات القرآن الكريم، كما أنه يعتبر من أخطر الممارسات وأكثرها ضررا على الإنسان.

يقال إن لكل داء دواء إلا أن الوقاية خير من ألف علاج، ولتفادي الوقوع في مخالب هؤلاء الدجالين، يكفي فقط التحلي بالثقة بالنفس والبحث عن الأسباب الحقيقية للمشاكل النفسية والجسدية والتحلي بالمرونة الكافية أثناء التعاملات الاجتماعية بالإضافة إلى ملازمة قراءة القرآن والأذكار. ■ ق. م

تغريق مظاهرة بغاز مثير للضحك

قالت وكالة أنباء "الكومبس" السويدية، نقلاً عن مصادر صحافية، إن الشرطة فضت مظاهرة نسائية تطالب بتعديل بعض قوانين المساواة بين الجنسين، في استوكهولم، بغازات مثيرة للضحك.

وقال المتحدث بإسم الشرطة السويدية كارل هانكس إن "أحد ضباط قوات مكافحة الشغب ابتكر هذه الطريقة الجديدة، لفضّ المظاهرات المخالفة أو التي تعطل المرور مع تفادي الخسائر المحتملة في مثل هذه العمليات". وأضاف أن أول تجربة لغاز الضحك بمناسبة هذه المظاهرة النسائية وأثبتت فعاليتها، بعد أن فوجئ المشاركون بأن الغاز الجديد يفقدهم القدرة على تمالك أنفسهم فانفجروا ضحكا حتى غادروا المكان وانصرفوا". وقالت منظمة هذه التظاهرة كارولين جورج: سرفعنا لافتاتنا وبدأنا الهتاف، ثم ظهرت الشرطة، وتوقعنا إطلاق الغاز المسيل للدموع، لكننا فوجئنا بغاز الضحك، ما أفقدنا حماسنا، وحوّل الجو العام إلى مسرحية كوميدية، فاضطررنا إلى إنهاء التظاهرة".

يواجه غرامة مالية بسبب إنجابه 7 أطفال

يواجه المخرج الصيني الكبير جانج إي مو، الذي انتهك قانون سالطفل الواحد" الذي يطبقه العملاق الآسيوي لخفض عدد المواليد، احتمال تغريمه بحوالي سبعة ملايين يوان سنحو 1,2 مليون دولار". وتم تقدير المبلغ الذي قد يتم تغريمه لجانج من قبل مجموعة محامين في بكين، واحتسبوها عبر بيان الدخل السنوي للمخرج وزوجته في أعوام 2000 و2003 و2006، قبل ولادة الأطفال. والعقوبة التي يتم إقرارها على الزوجين ليست فقط لانتهاكهما سياسة الطفل الواحد، إنما أيضا لإنجابهما أطفالا قبل زواجهما في عام 2011.

وفي كل الأحوال تعد الغرامة أقل من غرامة مليار يوان سحوالي 160 مليون دولار"، التي طالب بها محامي الادعاء بعد ما رددته وسائل إعلام محلية عن أن المخرج جانج أنجب سبعة أبناء. وكشف المخرج، الذي قدم أفلاما شهيرة مثل سزهور الحرب" الذي شارك في بطولته النجم البريطاني الكبير كريستيان بيل، أنه أنجب ثلاثة أبناء فقط من زوجته الحالية الممثلة تشين تينِج، بجانب طفل رابع من صديقة سابقة. وقال المخرج الصيني: سدوما ما كان لدي الرغبة أنا ووالداي في إنجاب العديد من الأطفال، فكما تقول التقاليد الصينية فإن المزيد من الأطفال يعني المزيد من السعادة".

نصائح وخلطات طبيعية رائعة لتتمتعي بشعر ناعم ولامع

الشعر من أهم أسرار جمال المرأة، لذلك، تلجأ العديد من النساء للبحث عن الطرق المناسبة للحصول على شعر صحي، لامع وقوي. لكن مع استخدام المنتجات التجارية من الشامبو، البلسم، والصبغات فيتعرض الشعر للتلف، فيصبح تالفا وهشا. فإن كنت ترغبين في استعادة حيوية شعرك، اتبعي تلك النصائح والطرق البسيطة التالية.

- تدليك فروة الرأس

تدليك فروة الرأس لعدة مرات خلال الأسبوع لا يعطيك فقط شعرا صحيا وناعما، لكنه يساعد أيضًا على التخلص من التوتر والضغط النفسي. كما يمكن أيضًا استخدام الزيوت الطبيعية كزيت جوز الهند، زيت الزيتون، زيت اللوز الحلو، زيت الجوجوبا لعمل حمام الزيت لعلاج الشعر.

- خل التفاح

يساعد خل التفاح على علاج كافة مشكلات فروة الرأس الشائعة، حيث يساعد على الحفاظ على مستويات معامل حموضة فروة الرأس، كما قد يتسبب استخدام المنتجات الكيماوية للشعر في بعض الترسبات على فروة الرأس، فيعمل خل التفاح على التخلص من تلك الترسبات بشكل فعّال مع التخلص من الأتربة والشوائب العالقة. وبذلك، فيساعد خل التفاح على تقوية وتنعيم الشعر.

حضري محلولا مخففا من ربع كوب من خل التفاح مع كوب من الماء العادي واستخدميه لشطف شعرك بعد استخدام الشامبو والبلسم.

- الموز

الموز من الأطعمة الغنية بالعديد من العناصر الغذائية لصحة وجمال شعرك. فتساعد تلك العناصر على استعادة رطوبة الشعر والتخلص من الجفاف والتشابك، كما تساعد على إزالة قشرة الرأس والحكّة مع الاستخدام المنتظم.

حضري ماسك طبيعي لشعرك من الموز مع الزبادي. اخلطي موزة مهروسة مع 2 ملعقة كبيرة من الزبادي جيدًا. ثم يستخدم الخليط على الشعر من الجذور حتى الأطراف ويشطف بعد ساعة كاملة.

- البيض

إن كنت ترغبين حقًا في تحويل شعرك من تالف إلى لامع وناعم، جربي تحضير ماسك البيض الرائع لشعرك، فهو غني بالبروتينات والعناصر الغذائية.

اخلطي بيضة كاملة مع ملعقة كبيرة من العسل الطبيعي، ملعقة كبيرة من كريمة الحليب وملعقة كبيرة من زيت الزيتون. تخلط المكونات معًا بشكل جيد حتى نحصل على خليط ناعم، ثم يستخدم على فروة الرأس ويشطف بالماء البارد بعد ساعة كاملة.

"ماركا": ميسي وبرشلونة أفضل حالا من دون نيمار!

يمر النجم الأرجنتيني ليونيل ميسي ببداية رائعة لهذا الموسم، حتى من خلال معاييره العالية للغاية، وعلى الرغم من بعض المخاوف قبل انطلاق الموسم من إثر ترك ''نيمار'' النادي، فإن ''برشلونة'' يتصدر ترتيب الدوري الإسباني.

فقد سجل ميسي 11 هدفا في سبع مباريات في الدوري الإسباني و14 هدفا في 11 مباراة عموما.

وقد سجل ميسي خلال مسيرته مجموعة كبيرة من 532 هدفا في 626 مباراة، وسجل أكثر من 40 هدفا في كل من المواسم الثمانية الماضية، حيث أطلق أكثر من 50 هدفا في خمس من تلك المباريات.

وبالنظر إلى تقدم برشلونة بخمس نقاط واضحة على اشبيلية الثاني، يبدو كما لو أنهم لا يفتقدون نيمار المنتقل إلى باريس سان جيرمان في الصيف، بحسب ''ماركا'' الاسبانية.

ويبدو الوضع مميزا أكثر عندما تعلم أن بديل نيمار، عثمان دمبيلي، قد عانى بالفعل من إصابة خطيرة.

استبعد تدريب منتخب ''التانغو''

سيميوني يشيد بريال مدريد وبميسي

تحدث الأرجنتيني دييغو سيميوني المدير الفني لنادي اتلتيكو مدريد إلى أن نادي ريال مدريد الاسباني هو من أفضل الفرق في العالم، كما تطرق للحديث عن مستقبله مع الأتلتيكو وإمكانية استلام مهمة تدريب المنتخب الأرجنتيني.

وفي حديث نقلته صحيفة ''ماركا'' الإسبانية قال: ''دائما أقول أنا سعيد مع اتلتيكو مدريد، وكم من فريق أفضل''.

وعن تعاقدات الفريق في الانتقالات الشتوية القادمة قال:''فيتولو يمكن أن يعطينا المزيد من الأفضلية، وسوف يسمح لنا كوستا للاعتماد على مهاجم من طراز عالمي''.

وفيما يتعلق بنجم برشلونة ليونيل ميسي قال:''بوجوده مع البارسا دائما ما يكون الفريق صعب المنال، الاختيار بينه وبين مارادونا لا معنى له، فكل لاعب منهم لعب في زمن مختلف''.

وعن إمكانية تدريب المنتخب الأرجنتيني قال:''الآن أنا لا أرى نفسي جاهزا، وأنا بحاجة إلى التدريب يوم بعد يوم وأعتقد أنه كمدرب يمكنني التحسين والتطوير، ما زلت 47 عاما''.

وختم حديثه عن ريال مدريد، حيث قال:''ريال مدريد هو أفضل فريق في العالم، لديه قائمة ضخمة ولاعبين رائعين''.

على خلفية بعض الهتافات غير اللائقة

الاتحاد الأرجنتيني في مرمى عقوبات "فيفا"

وقع الاتحاد الدولي لكرة القدم "فيفا"، غرامة مالية تقدر بـ 67 ألف دولار، على الاتحاد الأرجنتيني، على خلفية بعض الهتافات، التي قام أنصاره بترديدها، خلال مباراتين ضمن تصفيات أمريكا الجنوبية المؤهلة لمونديال 2018.

وتتعلق الغرامة المالية بمباراتي الأرجنتين أمام أوروغواي في مونتفيديو في 31 أوت الماضي، وأمام فنزويلا في بوينس آيرس في الخامس من سبتمبر الماضي، حسب ما ذكرت فيفا في بيان له.

ووصفت (فيفا)، ما قامت به الجماهير الأرجنتينية في المباراتين بـ "التصرف غير المناسب".

وكشف (فيفا) أنه سبق توقيع غرامة على الاتحاد الأرجنتيني لكرة القدم، لنفس السبب في مباريات المنتخب الأرجنتيني التي لعبها أمام كل من البرازيل في 13 نوفمبر 2015، وكولومبيا في 15 نوفمبر 2016، وتشيلي في 23 مارس الماضي.

وبلغت قيمة الغرامات التي وقعتها (فيفا) على اتحاد الكرة الأرجنتيني خلال العامين الأخيرين، ما يقرب من 159 ألف دولار.

يوجدان ضمن أوراق خيارات أنتر ميلان

سان جيرمان يتخلى عن باستوري ودراكسلر في الشتاء

بعد تعليق مشاركتهما مع الفريق الأساسي، تم الإعلان عن ''خافيير باستوري'' و''جوليان دراكسلر'' متاحين للبيع من قبل باريس سان جيرمان، وسوف يكون الباريسيان ضمن أوراق خيارات أنتر ميلان.

ويتوقع أن يكون الشتاء ناشطا بالنسبة إلى النادي الباريسي. ففي الواقع، يحتاج نادي العاصمة إلى التخلص من تخمة اللاعبين لديه من خلال بيع بعض أسلحته الهجومية. ويمكن أن يشمل ذلك خافيير باستوري.

في الواقع، إن الأرجنتيني المتخم بالعديد من الإصابات، يمكن أن يرحل، في حين أن أنتر ميلان لا يزال يفكر في تجنيد الرقم 10 هذا الشتاء.

ومثل خافيير باستوري، هناك أيضا جوليان دراكسلر الذي يمكن أن يترك الفريق في الشتاء أيضا.

وسيكون إنتر ميلان أيضا بين الساعين إلى الألماني الدولي.

مورينيو يريده في جانفي المقبل

طبيب إبراهيموفيتش يحذره من عواقب "العودة السريعة"

قال الطبيب فريدي فو هو كيونغ، الذي أجرى جراحة لركبة زلاتان إبراهيموفيتش، في ماي الماضي، إن اللاعب السويدي لا يجب أن يتعجل العودة لتشكيلة مانشستر يونايتد.

ولم يلعب إبراهيموفيتش منذ تعرض لإصابة بقطع في الرباط الصليبي للركبة خلال مباراة يونايتد في إياب دور الثمانية بالدوري الأوروبي أمام أندرلخت في ملعب أولد ترافورد.

وقال فو لصحيفة ''ساوث تشاينا مورنينغ بوست'': ''زلاتان قوي جدا لكن كرة القدم لا تزال رياضة قتالية، أنا كطبيب بكل تأكيد أريد عودته بأبطأ شكل ممكن، وعندما يكون جاهزا تماما للعب''.

وأضاف ''هناك الكثير من اللاعبين الذين عادوا قبل الوقت المحدد وتعرضوا لنتائج سيئة''.

وأردف ''ليس لدي أي قلق بشأن إصابته، إذ أنها تحتاج دائما إلى الوقت حتى تتعافى''.

وتابع ''في الواقع لقد بدأ الدوري الإنجليزي الممتاز لتوه وأنا متأكد أن مانشستر يونايتد لن يحتاج اللاعب بشكل مستعجل لأي مباراة حاسمة في الدوري أو المسابقات الأوروبية''.

ويخطط جوزي مورينيو مدرب يونايتد للإبقاء على المهاجم البالغ عمره 35 عاما خارج الفريق حتى جانفي المقبل، رغم أنه ضمه لتشكيلة الفريق في دور المجموعات برابطة أبطال أوروبا، والذي يقام بين سبتمبر وديسمبر.

وتصدر إبراهيموفيتش قائمة هدافي يونايتد في الموسم الماضي برصيد 28 هدفا في 46 مباراة.

فاران يشيد بزيدان ولا يهتم للانتقادات

أشاد الفرنسي رافائيل فاران، مدافع نادي ريال مدريد الإسباني، بمواطنه والمدير الفني للفريق الملكي زين الدين زيدان، مشيرًا إلى أنه (فاران) لا يزال بإمكانه التطور خلال السنوات المقبلة.

ويتواجد فاران حاليًا في معسكر منتخب فرنسا، حيث يستعد لمواجهتي بلغاريا وروسيا البيضاء، خلال آخر مواجهتين بتصفيات مونديال روسيا 2018.

وقال فاران في تصريحات نقلتها صحيفة سماركا'' الإسبانية: ''زيدان يراهن عليّ منذ أن كان عمري 18 عامًا، ولذلك أشار بضمي إلى ريال مدريد''.

وأضاف: ''زيدان شخص لديه خبرة كبيرة، وبالتأكيد هي فرصة عظيمة لكي أتعلم منه وأواصل التطور خلال المرحلة المقبلة''.

وتابع: ''ألعب بالأسلوب الذي أعرفه، ولا مشكلة لدي في الانتقادات التي أتعرض لها، أنا الآن في عمر 24 عامًا، وأصبحت أفضل عندما كان لدي 18 عامًا، سن النضج 28 عامًا، ولا يزال بإمكاني التطور''.

وأكمل: ''في الموسم الماضي لعبت ما يقرب من 40 مباراة مع الفريق الملكي، فزنا بالدوري ورابطة الأبطال وكأس السوبر الإسباني والأوروبي، تطورت سريعًا في وقت قصير''.

واختتم بالحديث عن مواطنه كريم بنزيمة الذي لا يزال يعاني بسبب استبعاده من المنتخب وقال: ''أتحدث معه بشكل منتظم وفي نهاية المطاف سوف أكون محاميه (يضحك)، كريم لاعب عظيم، ولكن المدرب واضح لا يمكن إضافة لاعبين جدد حاليًا''.

بعد لافتات الإهانة

مدرب إسبانيا يدافع عن بيكيه

أبدى جولين لوبيتيجي، مدرب منتخب إسبانيا، غضبه من الهجوم على جيرارد بيكيه، مدافع برشلونة، خلال تدريبات الماتادور، استعدادًا للمباراتين المقبلتين في تصفيات كأس العالم.

ورفع عدد من الأنصار، لافتات تهاجم بيكيه أثناء التدريبات الأولى للمنتخب، على وقع الأحداث التي شهدها إقليم كتالونيا حول الاستفتاء والانفصال عن إسبانيا.

وقال لوبيتيجي، في تصريحات نقلتها صحيفة موندو ديبورتيفو ''الإهانات التي تعرض لها بيكيه ليست رأيًا، وهذا أمر مؤسف''.

وأضاف ''لقد صنع ذلك بعض الأجواء غير السارة، بيكيه كان أكثر التزامًا من لاعبين آخرين، هو هادئ ويقدم أعلى مستوياته، وهو معنا لأنه لاعب ممتاز''.

وتابع ''لقد تحدثت إلى بيكيه. بعد كل ما حدث أردت أن أعرف كيف هو ذهنيًا، وهل هو مستعدًللعب، وإن لم يكن كذلك، فهو لن يكون معنا''.

وواصل ''عند اختبار اللاعبين نحن لا نحلل الرأي السياسي لهم، بيكيه ملتزم معنا وسلوكه جيد دائمًا، وإلم يكن كذلك، فسوف نتخذ الإجراءات المناسبة''.

وأتمّ مدرب إسبانيا حديثه بقوله ''الأحداث في كتالونيا؟ أتمنى أن يسكب الجميع الماء البارد على هذا الوضع غير السار، وأن يسود التعقل، أتمنى أن يهدأ كل شيء''.

تهديدات الكوادر بدأت تتجسد وثورة زطشي تنقلب ضده

براهيمي يتحايل.. غولام يقاطع وأيام رئيس الفاف "معدودة"

الفـــــاف تشكك في نوايا غولام وترسل طبيبا إلى نابولي لمعاينته

انطلق، الاثنين، تربص المنتخب الوطني بمركز تحضير المنتخبات الوطنية في سيدي موسى، وسط أجواء لا تبعث على الارتياح وتجسد الأجواء المكهربة التي خلفتها الهزيمة المزدوجة أمام زامبيا في التصفيات المونديالية، وقرارات الفاف بـ ''إبعاد'' بعض اللاعبين المحسوبين ضمن كوادر ''الخضر'' والتكتل الأقوى داخل التشكيلة، من خلال مقاطعة المدافع الأيسر لنادي نابولي الإيطالي، فوزي غولام، للتربص بحجة سالحمى''، في حين رخص الناخب الوطني لياسين براهيمي بمغادرة التربص بسبب معاناته من إصابة عضلية، ما يطرح الكثير من علامات الاستفهام حول حقيقة غياب هذين اللاعبين المحسوبين على الخماسي المبعد، عن سفرية الكاميرون، وهما اللذين صرحا علنا وفي الخفاء عن امتعاضهما من خطوة رئيس الفاف بإبعاد كل من بن طالب ومحرز وسليماني ومجاني وقديورة عن سالخضر''.

وقالت مصادرنا المقربة من بيت ''الخضر''، إن فوزي غولام تعمد مقاطعة تربص المنتخب الوطني تجسيدا لتهديداته بعد مباراة زامبيا في قسنطينة، وهو الذي تلاسن مع رئيس الفاف خير الدين زطشي داخل غرف الملابس بعد نهاية اللقاء، لأنه لم يتحمل الملاحظات التي قدمها الأخير، وعلى رأسها اتهامه اللاعبين بتعمد الخسارة مع زامبيا.

وكان غولام وقتها دعا رئيس الفاف إلى إبعاده من المنتخب وعدم استدعائه مستقبلا، لكن زطشي لم يدرج اسم لاعب نابولي ضمن قائمة المبعدين، لكن غولام رفض الدعوة وتضامن مع زملائه المبعدين من خلال مقاطعة مواجهة الكاميرون، ووصفت مصادرنا قضية مرض غولام لتبرير غيابه بـ ''السيناريو المحبوك''، وبالتواطؤ مع إدارة نابولي، على اعتبار أن الأخيرة سارعت إلى إصدار بيان الاثنين لتبرر تغيير غولام في الدقائق الأخيرة من لقاء كالياري بمعاناة اللاعب الجزائري من المرض والحمى الشديدة، في تصرف لم يعتد عليه نابولي لتبرير أي تغيير للمدرب ساري، كما أن غولام أدى لقاء كبيرا ولم تظهر عليه أعراض الحمى ولا التعب خلال المباراة، فضلا عن عدم تنقله إلى تربص ''الخضر'' للخضوع للفحوص الطبية كما يقتضيه القانون الخاص للفاف، وهي كلها عوامل تؤكد مقاطعة غولام للمنتخب الوطني، وعليه كشفت الفاف، الثلاثاء، في بيان لها على موقعها الرسمي تفكيرها في إرسال طبيب إلى نابولي لمعاينة غولام وفق ما يقتضيه القانون لتبين صحة مرضه من عدمه، خاصة بعد أن شككت في نواياه.

هذا، وسار براهيمي المتضامن بدوره مع زملائه المبعدين على نفس النهج، ولكن بدرجة أقل، حيث تنقل إلى تربص ''الخضر'' وتحجج بالإصابة لتفادي التنقل إلى الكاميرون، حيث فضّل لاعب بورتو، حسب مصادرنا، تفادي هذه السفرية غير المجدية في ظل إقصاء ''الخضر'' من المونديال للاستفادة من الراحة وتجسيد امتعاضه أيضا من قرارات رئيس الفاف خير الدين زطشي، الذي ساهم بقراراته الأخيرة بكسر روح المجموعة داخل المنتخب الوطني وتقسيم اللاعبين، خاصة أنهم يدركون بأن مثل هذه القرارات ستطالهم مستقبلا دون شك.

وفي سياق آخر، أضافت مصادرنا بأن أيام رئيس الفاف، خير الدين زطشي، على رأس الاتحاد الجزائري لكرة القدم صارت معدودة، خاصة بعد أن فقد ثقة الوزير الهادي ولد علي، الذي كان وراء تزكيته خليفة لرئيس الفاف السابق محمد روراوة، وأكد مصدرنا بأن زطشي لن يصمد بعد تاريخ شهر ديسمبر المقبل، لا سيما في ظل تخطيط رؤساء الأندية لسحب البساط منهم في جمعية استثنائية، بعد أن أصبح العدو الأول لأغلب رؤساء الأندية.

أمين. ل

شكسبير مستاء من إبعاد سليماني ومحرز من "الخضر"

عبر مدرب ليستر سيتي الإنجليزي، كريغ شكسبير، عن إحباطه لإبعاد الثنائي الدولي الجزائري، إسلام سليماني ورياض محرز، من المنتخب الوطني، حيث لن يشارك اللاعبان في مباراة الكاميرون، السبت المقبل، برسم لقاء الجولة الخامسة من تصفيات كأس العالم 2018، بقرار من الاتحاد الجزائري لكرة القدم، خير الدين زطشي، كإجراء عقابي من طرفه بعد الهزيمة المزدوجة في تصفيات كأس العالم 2018 أمام المنتخب الزامبي، وهو الغياب الذي لا يخدم مدرب ليستر، على حد تعبيره، ما دام سليماني ومحرز سيضيعان فرصة لعب مباراة قوية وهما اللذين لم يدخلان ضمن حساباته الفنية مؤخرا في الدوري الإنجليزي.

وكان شكسبير أكد في تصريح لموقع ''ليستر مركوري'' الانجليزي والمقرب من إدارة نادي ليستر سيتي، بأنه محبط لعدم استدعاء محرز وسليماني. وقال شكسبير: ''كنت أفضل أن يلعب محرز وسليماني مع منتخب بلادهما، حتى يستفيدا من دقائق لعب إضافية، خاصة أنهما لم يلعبا كثيرا مؤخرا، وخاصة بالنسبة لسليماني..''، علما أن الأخير لم يلعب المواجهة الأخيرة في الدوري أمام بورنموث، وحتى في المباريات السابقة، في حين حصل على فرصته في منافسة كأس الرابطة.

أمين. ل

"شان 2018"

إثيوبيا وغينيا الاستوائية ينافسان المغرب لاستضافة الموعد القاري

أعلن الاتحاد الإفريقي لكرة القدم، بأنّ إثيوبيا وغينيا الاستوائية والمغرب، قدمت ترشيحها رسميا لاستضافة الطبعة الخامسة من بطولة إفريقيا للأمم للاعبين المحليين المقررة شهر جانفي المقبل، وتقام البطولة كل سنتين بمشاركة 16 منتخبا يتشكلون من لاعبين ينشطون في البطولات الوطنية.

وكان المكتب التنفيذي للكاف قد قرّ سحب تنظيم بطولة إفريقيا للأمم للمحليين من كينيا، بسبب تأخر الأشغال في الوقت الذي ستنطلق فيه المنافسات مطلع شهر جانفي من السنة المقبل.

وجاء هذا القرار بعد تقرير رفعته لجنة المتابعة بالاتحاد الإفريقي لكرة القدم، أكد عدم جاهزية كينيا وعدم قدرتها على احتضان العرس الإفريقي بعد أربعة أشهر، ومنح المكتب التنفيذي مهلة سبعة أيام للبلدان الراغبة في احتضان المنافسة من أجل تقديم ترشيحها.

أمين. ل

خروبي ينتقد المهاجمين وبرنامج خاص في فترة الراحة

الليلي مقترح لتدريب الشبيبة ورحموني يرفض فسخ عقده

رفض مدرب شبيبة القبائل السابق، مراد رحموني ومساعده فوزي موسوني فسخ عقديهما مع شبيبة القبائل، بعد تعثر المفاوضات التي جمعتهما بإدارة الفريق، الاثنين، نتيجة اختلاف الطرفين حول القيمة المالية لفسخ العقد، ففي الوقت الذي كان يطالب فيه رحموني برواتب ستة أشهر المتبقية في عقده، كانت إدارة الشبيبة تصر على تعويضهما براتبين شهريين فقط، وهو ما لم يتقبله رحموني وموسوني، اللذين تمسكا بمطلبهما على اعتبار أن الإدارة هي من قررت التخلي عن خدماتهما وليس العكس.

ومن المنتظر أن تحدد إدارة الرئيس صادمي جلسة مفاوضات أخرى لإنهاء قضية رحموني وموسوني، حتى يتسنى لها التوقيع لمدرب جديد، ما دام عدم فسخ عقد هذا الثنائي يمنعها قانونا من التعاقد مع مدرب آخر، علما أن بعض الأطراف اقترحت على الشبيبة التعاقد مع المدرب التونسي شهاب الليلي، مدرب النادي الصفاقسي السابق.

انتقد مدرب شبيبة القبائل المؤقت منعم خروبي، مهاجميه مطولا بعد مباراة دفاع تاجنانت، بسبب عدم تسجيلهم لأي هدف خلال آخر مباراتين، مشيرا إلى أن نقص الفعالية أثر كثيرا على أداء الفريق، بالنظر للكم الهائل من الفرص التي أتيحت لهم في المباراتين السابقتين، وخصوصا جعبوط الذي ضيع الكثير من الفرص السانحة للتهديف، ما جعل الطاقم الفني للشبيبة يتوعد بتسطير برنامج عمل شاق للغاية خلال فترة الراحة التي ستركن إليها البطولة من أجل تحسين هذا النقص الهجومي الفادح. وتأتي تصريحات المدرب المؤقت للشبيبة لتؤكد رغبته في إحداث بعض التغييرات على خط الهجوم، وقد يكون المهاجم المستقدم من اتحاد بسكرة بداية الموسم الجاري، عادل جعبوط أكبر المهددين بثورة خروبي الهجومية، خاصة أن الأخير اكتفى بتسجيل هدفين فقط ولم يفرض نفسه في التشكيلة رغم مشاركاته في أغلب المواجهات كأساسي لحد الساعة، في حين سيعول خروبي مستقبلا على المهاجم إيكيدي كخيار أول ابتداء من لقاء الجولة المقبلة لعله يفك العقدة الهجومية للكناري.

أمين. ل

بعد اعتزالها وارتدائها الحجاب

إطلالة دينية لأمل حجازي

نشرت الفنانة المعتزلة أمل حجازي، منذ بعض الوقت، صورة جديدة لها على صفحاتها عبر مواقع التواصل، وكتبت سكن مع الله يكون كل شيء معك... مساء الخير والسعادة"، حيث تظهر أمل في الصورة أنيقة كالعادة.
أمل التي قامت منذ أيام بحذف كل صورها التي كانت نشرتها في صفحاتها الخاصة، واكتفت ببعض الصور الجديدة لها حيث تظهر وهي ترتدي الحجاب، لا زالت الإنتقادات تطالها من قبل بعض الأشخاص، وذلك بسبب ارتدائها الحجاب، ما اضطرها إلى اللجوء للقضاء لمحاكمتهم ولاتخاذ الإجراءات المناسبة ضدهم.
ق/ث

تثير ضجة عبر مواقع التواصل

ساعة الداعية عمرو خالد بسعر صادم

أثارت صورة للداعية الإسلامي، عمرو خالد ضجة عالية على مواقع التواصل الاجتماعي، حيث تداول نشطاء "تويتر" صورة له، وهو يرتدي ساعة من طراز رولكس "GMT Master II"، والتي تداول البعض سعرها الذي يقارب الـ 32 ألف ريال.
وتساءل النشطاء عن سبب ارتدائه لمثل هذه المقتنيات الباهظة، وانتقدوا دعاءه لعدم الإسراف والتبذير، وقيامه بشراء مثل هذه الأشياء الثمينة.
بينما سخر آخرون وهاجموه، مؤكدين أن ما يقوم به ليس دعوة للدين، إنما تجارة به، ولا يجب أن ينصح الناس، وهو أول من يخالف النصيحة.
ق/ث

الجمهور يقبل عليها لأنه يحب ما يخيفه

سينما الرعب تملأ الشاشات

منذ مطلع هذا العام وحتى اليوم، تم عرض 58 فيلم رعب أمريكي سينمائياً، وهناك 34 فيلماً مبرمجاً لكي تحتل الشاشات الأمريكية وسواها حتى نهاية السنة.

الفيلم الذي احتل في الأسبوعين الماضيين الرقم الأول في الإيرادات الأمريكية، هو فيلم "It" الذي أحبه الجمهور وغالبية النقاد الأمريكيين لأسباب من الصعب فهمها، لكن النتيجة أنه تربع على عرش الأفلام إلى أن أزاحه فيلم "كينغزمان: الحلقة الذهبية"، وهو الجزء الثاني من فيلم أكشن جاسوسي - كوميدي. شيوع هذه السينما له مرجعيات مختلفة؛ فهي قليلة التكلفة، قياساً بأفلام الخيال العلمي وأفلام الأكشن والسينما المزدانة بالممثلين المشهورين، ومضمونة النتائج خلال وسائط العروض المختلفة. إلى ذلك، لم تعد تتطلب خبرات فنية وأسلوبية واسعة كتلك التي امتلكها مورناو، أو هيتشكوك، أو جورج أ. روميرو، أو جون كاربنتر، أو مارسها كوبريك، وسواه.هؤلاء استمدوا فن التخويف من فن الإيحاء ثم فن المداهمة. لا شيء يمكن أن يزيل من البال مشهد اقتحام أنطوني بيركنز (دون أن نتعرف إليه) الحمام ليقتل جانيت لي في "سايكو" (1960)، ولا مشهد جاك نيكولسون وهو يدخل رأسه من شق الباب المكسور ليخيف زوجته شيلي دوفال في "ذا شاينينغ" (1980).الرعيل الحاضر من المخرجين يعمد إلى برنامج جرى اعتماده لا يختلف كثيراً، في سرده وتأليف شخصياته ومواقفه وديكوراته وأماكنه، من فيلم لآخر. حتى برامج الكومبيوتر والمؤثرات الصوتية تتشابه. كذلك تفعيلات تلك الأفلام من زر الكهرباء الذي - فجأة - لا يشتعل إلى الباب الذي يوصد بقوة، إلى الضحايا العالقين من دون حبال في فضاء الغرف. كل ما على المخرج الجديد فعله هو أن يمد بيده إلى الوعاء المعتمد ذاته ويغرف منه. هذا في العموم طبعاً لأن بعض أفلام الرعب في السنوات الأخيرة، مثل "اخرج" (Get Out) لجوردان بيل الذي تحلى ببعد اجتماعي قلما تلتفت إليه أفلام الرعب الأخرى و"It Follows" لديفيد روبرت ميتشل الذي نرى فيه امرأة تتعرض لقوى غرائبية بعدما تعرّفت وقضت لحظات حميمية مع غريب، كما فأس عظمية Bone Tomahawk للمخرج إس كريغ زولر الذي دمج الرعب في إطار فيلم وسترن نفسي وتاريخي.
مع القاتل
إلى جانب ما تقدم من أسباب، فإن السبب الرئيسي بين أسباب انتشار سينما الرعب إلى حد أنها باتت واحدة من أكثر أنواع السينما حضوراً اليوم، يعود إلى عامل مهم يبدو بسيطاً من الخارج، لكنه معقد من الداخل، وهو حب الناس للفزع.
في الأساس يتوجه الجمهور للسينما لأنهم يبحثون عن مصدر تأثير. هي توفر لهم الضحك والبكاء والإثارة وحس المغامرة وغرابة الفانتازيا و... الخوف. هذا العامل الأخير مطلب نفسي للشعور بأن أشياء قبيحة وشنيعة وقاتلة تقع مع الغير ولا تقع معهم. بذلك يسري خلال المتابعة، ويمتد لما بعدها، الشعور بالرضا لكون ما وقع ما زال في نطاق الشاشة وحدها والخروج من قاعة السينما إلى الحياة العادية يمنح المرء نظرة متجددة بأنه ما زال بخير.
هذه النظرة تلتقي مع ما نشره دكتور غلن وولترز في مجلة "جورنال أوف ميديا سايكولوجي" قبل نحو ثماني سنوات محدداً ثلاثة أسباب تدفع الجمهور للنزوح إلى سينما الخوف، وهي التوتر والرعب والعنف. وينحسر التعاطف مع الضحايا إذا لم يُحِطْهم الفيلم بما يلزم من سلوكيات بطولية ويعرِّهم من أي قدرة على الدفاع عن أنفسهم، لأن الجمهور يخشى في الحياة الحقيقية أن يكون ضحية وقد لا يدري كيف لا يكون ضحية إلا عندما يشاهد بريئاً سواه يقع تحت براثن القاتل وما يثيره من خوف.
في فيلم "It" لأندي موشييتي، طرح ساذج لهذا الجانب، عندما يتوجه الفتية الشجعان إلى المخلوق المرعب برسالة مفادها أن السبب في سقوط البشر كضحايا يعود إلى خوفهم، لكن إذا ما توحدوا فإن المخلوق (المخيف) هو الذي سيشعر بالخوف وسينهزم.
هذا التفسير شائع، بوجوه متعددة، منذ فيلم "نوسفيراتو" سنة 1922 ولو تحت أسماء أخرى (كأن يسقط المخلوق المخيف في الحب كما في "كينغ كونغ" مثلاً). لكن "إت" سوف يستخدمه، نقلاً عن مفهوم استقاه ستيفن كينغ، في شكل حوار سريع يحل به المعضلات المتراكمة.
ق/ث

بعد غنائها للسعودية..

الانتقادات تطال بلقيس من اليمنيين

أطلقت الفنانة اليمنية بلقيس كليب "حقير الشوق" الذي اختارت أن يكون تحية منها لعوائل شهداء الجيش السعودي في الحد الجنوبي.
بلقيس ظهرت في الكليب بدور زوجة شهيد لجندي كان يحارب في الحد الجنوبي في السعودية. ومنذ إطلاق الكليب وخلال نصف ساعة حاز إعجاب المتابعين الذين أشادوا بالعمل وبالرسالة التي يتضمنها الكليب، وأداء بلقيس المتقن وملامستها لمشاعر الناس وخصوصا أهالي الشهداء.
وفي المقابل، تعرضت بلقيس لانتقادات كبيرة كونها في الكليب انحازت للسعودية ضد بلدها الأصلي اليمن، وأنها فضلت أن تتبع مصلحتها على وطنيتها وانحازت لبلد زوجها كونها متزوجة من سعودي بدلاً من أن تقف مع أبناء بلدها الذين يعانون من ويلات الحرب بحسب بعض المنتقدين.

كيم كارداشيان تناشد ترامب: توقف!

انتقدت النجمة الأمريكية كيم كارداشيان سياسات الرئيس الأمريكي دونالد ترامب وناشدته "التوقف عن الكتابة على تويتر ومساعدة سكان بورتوريكو الذين تضرروا من إعصار ماريا".
وغرّدت كارداشيان قائلة: "يرجى التوقف عن كتابة الرسائل على تويتر ولعب الغولف، فعندما يموت الناس. يجب الوقوف والمساعدة".
كما ردّت على رسالة الرئيس الأمريكي التي حثّ فيها سكان الجزيرة على عدم الالتفات لوسائل الإعلام، مشيرة إلى أنه "ليس لديهم الوقت لمراقبة ومتابعة الأخبار".
ق/ث

هشام سليم يعلق على خلافاته مع زوجة أخيه "يسرا": كلها كاذبة

رد الفنان المصري هشام سليم، على الأخبار التي انتشرت مؤخرًا حول وجود خلافات بينه وبين الفنانة يسرا زوجة شقيقه الأكبر خالد سليم.
هشام سليم، قال في تصريحات صحفية: "إن كل هذه الأخبار كاذبة، والبعض يخترع قصصًا لإثارة الجدل".
وأضاف: "أن سبب عدم تعاونه مع يسرا خلال السنوات الأخيرة، لأن البعض انتقد عملنا المستمر معًا، وعندما توقفت عن التعاون معها يطلبون مني الآن تكرار العمل معها ومن الصعب إرضاء الجميع".
يذكر أن الأعمال التي جمعت بين هشام سليم ويسرا هي فيلم "العاصفة"، ومسرحية "لما بابا ينام"، وفيلم "كلام في الحب"، و"لقاء على الهواء".
ق/ث

04-21 3/10/17 17:46 Page 1

تبدأ بعرض ''غروب الظلال'' للأخضر حامينا

أيام قرطاج السينمائية تكرّم السينما الجزائرية

تحتفي أيام قرطاج السينمائية في دورتها الثامنة والعشرين، بالسينما الجزائرية. وسيتمّ عرض 12 فيلما خارج المسابقة الرسمية بين أفلام كلاسيكية وأفلام جديدة، على مدى أيام المهرجان من 4 إلى 11 نوفمبر 2017.ويستهلّ تكريم السينما الجزائرية بعرض فيلم ''غروب الظلال'' للمخرج محمد الأخضر حامينا صاحب التحف السينمائية ''ريح الأوراس'' و''وقائع سنين الجمر'' المتحصل على السعفة الذهبية لسنة 1975.

وسيتابع المهتمون بالسينما الجزائرية فيلم ''غروب الظلال'' الذي يعدّ آخر أفلام الأخضر حامينا وتمّ إنتاجه سنة 2014.

ويتناول فيه صاحبه جزء من تاريخ الثورة الجزائرية، حيث صور بشاعة أعمال الاغتيالات الجماعية والتعذيب الجسدي والنفساني الذي تعرض له الأسرى.

وإلى جانب العروض السينمائية، سيتم تكريم الجزائر من خلال الفنون الأخرى أهمها حفل موسيقي مخصص لموسيقى الأفلام بإمضاء الأوركسترا السيمفونية الجزائرية بمشاركة الموسيقار التونسي أمين بوحافة.

وكان مدير الدورة 28 لأيام قرطاج السينمائية نجيب عياد، الذي استقبله وزير الثقافة عز الدين ميهوبي يوم 24 سبتمبر الماضي أبلغ الوزير رغبة إدارة المهرجان في اختيار الجزائر ضيف شرف الدورة 28، والاحتفاء بالسينما الجزائرية ضمن برنامج خاص تتخلله عروض لأهم الأفلام الكلاسيكية الجزائرية وأفلام الفيلم الجديد.

ورحب ميهوبي بهذه الدعوة، معبرا عن استعداد الوزارة لتوفير شروط إنجاح هذا الموعد السينمائي الذي سيعزز التعاون الثقافي بين البلدين في عديد المجالات.

ب/ص

المهرجان الدولي الـ 10 للشريط المرسوم:

10 سنوات من المبادلات واكتشاف المواهب الشابة

احتفل المهرجان الدولي للشريط المرسوم بالجزائر العاصمة هذه السنة بالذكرى العاشرة لنشأته، معززا بذلك مكانة الفن الـ 9 ضمن التظاهرات جد المنتظرة في الساحة الثقافية بالجزائر.

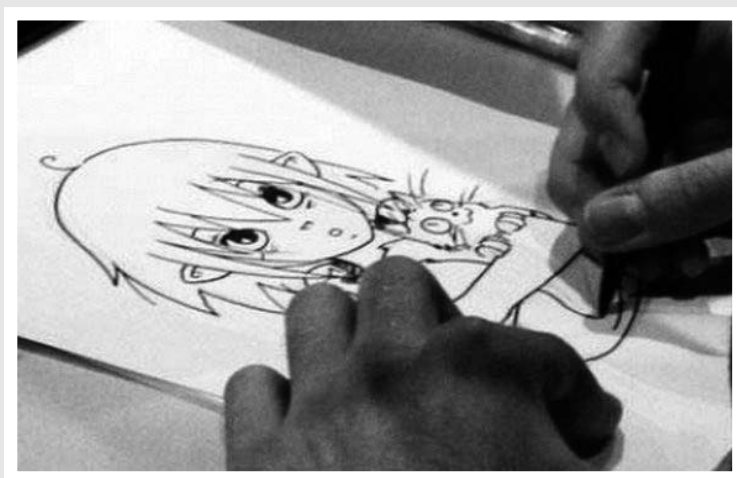

ويجني هذا المهرجان - الذي أصبح موعدا هاما بالنسبة للشباب (أزيد من 90,000 زائر في 2016)- هذه السنة ثمار 10 سنوات من الوجود التي سمحت له بالنظر إلى عدد المشاركات الدولية في أوروبا وأمريكا الشمالية خاصة، باكتساب الشهرة.

وسيعرض المهرجان في طبعته العاشرة التي ستنظم من 3 إلى 10 أكتوبر باختيار فرنسا كضيف شرف، فضاءات مفتوحة حول المعرفة والإعلام من خلال ندوات ولقاءات مع مؤلفي الشريط المرسوم ذوي شهرة عالمية، وكذا حول ترقية الشباب من خلال ورشات للتكوين ومسابقات أخرى.

وبدأ ذات المهرجان الذي يسمح ببعث الفن الـ 9 في الجزائر بتثمين عمل نحو 50 من رواد الشريط المرسوم في الجزائر من بينهم أيدر وسليم (صاحب صورة الطبعة الـ10) مصمود، وعباس كبير وآخرين على غرار ملواح وقاسي قبل الرهان على المواهب الشابة.

وصرحت محافظة المهرجان السيدة دليلة ناجم أن ''تكوين رصيد وثائقي للشريط المرسوم الجزائري ''يجمع في معرض كبير'' 50 سنة من الأعمال المسجلة والمرقمة منذ الستينات إلى يومنا هذا ''يعد نجاحا آخرا للمهرجان الذي يلقى رغم ذلك صعوبات في تكريس هذا العمل من خلال عرضه في متحف''.

وستتميز الطبعة الـ 10 للمهرجان بتقديم العديد من المؤلفين المعروفين وتنظيم سلسلة من الندوات.

كما تتضمن هذه الطبعة مشاركة كوبا وبلجيكا وبلدان عربية وإفريقية وتشمل أعمال الشباب الجزائري المبدعين في مجال الشريط المرسوم والفائزين في الطبعات السابقة. ومنذ بداياته كان يشارك نحو 30 إلى 40 بلدا في هذا الحدث، إلا أن هذه السنة اضطر المهرجان الذي انتهج التمويل الذاتي منذ سنتين إلى تقليص المشاركة الدولية إلى 20 بلدا.

واستطاع المهرجان الدولي للشريط المرسوم تأسيس عدة جوائز على غرار الجائزة الدولية الكبرى وجائزة الاتحاد الأوروبي مما سمح باكتشاف في كل طبعة من المهرجان مواهب جديدة فرضت نفسها في مجال الفن التاسع.

فخلال عشر سنوات من الوجود، تم اكتشاف حوالي 140 مؤلف شاب نشر أغلبهم أشرطتهم المرسومة الأولى، حيث أصبحوا حسب محافظة الطبعة الـ 10 للمهرجان محل ساهتمام دور النشر''.

كما شكّل المهرجان قاعدة انطلاق لعدة رسامين شباب على غرار كوثر طواهرية ورسيم بن يحيى ومحمد رضا باري ونجيب لعايب ويسمين عبورة وطارق مداحي الذين تميزوا فور نشر انتاجاتهم الأولى مثل ''ديقا'' للرسام ناتسو و ''رودا'' لأمير شريطي و''نور المولود'' لحنان بن مديوني وسغوست'' لفلة ماتوقي.

وأكدت محافظة المهرجان أنه على المهرجان البحث عن موارد أخرى للتمويل من أجل مرافقة المواهب الجديدة التي كلفت إلى حد الآن 100,000 دج لكل واحد.

ب/ص

لمواجهة ما وصفه بـ ''الإرهاب الثقافي''

ميهوبي يؤكد من باتنة: "سيتم في المستقبل مراجعة قانون التراث الثقافي بالجزائر"

أكد وزير الثقافة عز الدين ميهوبي، بباتنة بأن ''قانون التراث الثقافي ستتم مراجعته في المستقبل'' لمواجهة ما وصفه بـ ''الإرهاب الثقافي''.

وأوضح الوزير، لدى تفقده لمتحف مدينة تيمقاد الأثرية التي تعود إلى الحقبة الرومانية خلال زيارة عمل وتفقد قام بها إلى هذه الولاية، بأن مراجعة قانون التراث الثقافي 98-04 ''ستمكننا من إدخال عقوبات قاسية فيما يتعلق بتهريب الآثار''.

وأضاف السيد ميهوبي أن حماية هذه الكنوز الثقافية تتطلب تضافر الجهود من أجل المحافظة عليها وهو عمل ''لا يتوقف على قطاع الثقافة فحسب، وإنما يستوجب كذلك حرص وتفطن المواطنين''، مشيرا إلى أن زيارته لمتحف تيمقاد التاريخي الذي يعود إلى ثلاثينيات القرن الماضي تهدف إلى الإطلاع على ظروف حمايته وصيانته ومعاينة وضعيته الحالية.

وأبرز وزير الثقافة أنه من الضروري التفكير في صيانة لوحات الفسيفساء التي تجاوز عددها الـ80 الموجودة في هذا المتحف والتي تتطلب -حسبه- عناية، خاصة لأنها مثبتة على الجدران وصحن المتحف، وهي بحاجة إلى مراجعة علمية أخرى، وربما تتطلب سنوات وسنوات لكيفية سحبها من الجدران ووضعها في لوحات متنقلة، وذلك ضمن أحد المشاريع المستقبلية على حد قوله.

وبعد أن أكد أهمية توفير الشروط الخاصة لحماية هذا المتحف وموقع تيمقاد الأثري، أضاف الوزير بأن وزارة الثقافة تعمل بتنسيق مباشر مع منظمة الأمم المتحدة للتربية والثقافة والعلوم ''اليونيسكو'' التي تدعو باستمرار إلى ضرورة الحفاظ على هذه المواقع باعتبارها مصنفة ضمن التراث العالمي، حاثا بمناسبة هذه الزيارة على ''ضرورة تثمينه والاستفادة منه في بعده السياحي والاقتصادي''.

ودعا السيد ميهوبي بالمناسبة المركز الوطني للأبحاث الأثرية بمواصلة عملية البحث والقيام بالحفريات ببعض المناطق القريبة من هذا الموقع الذي يضم آثارا رومانية وفسيفساء، حيث تم تصنيفه وطنيا في سنة 1968 وعالميا في سنة 1982.

ق/ث

مهرجان فاميك للسينما العربية ينطلق اليوم

احتفاء استثنائي بالفن السابع الجزائري وصناعه

عام تلو الآخر، أخذ مهرجان "فاميك للسينما العربية" يثبت موقعه في أجندة السينمائيين العرب بغية عرض أفلامهم وتبادل الخبرات مع نظرائهم العرب خلال أيام المهرجان الخاص بالفيلم العربي المقام في الشمال الفرنسي، والذي يعقد دورته هذا العام بين الرابع والسادس عشر من شهر أكتوبر الجاري.

وفي دورته الحالية التي تحتفي بالسينما الجزائرية وصناعها، يُعرض 49 فيلما عربيا ينتمي صناعها إلى ثقافات عربية مختلفة ويتوزعون بين البلاد والمهجر. وتتوزع عروض المهرجان على فئات متعددة تتضمن: الجائزة الكبرى، وجائزة الفيلم الوثائقي، وجائزة الصحافة، وجائزة لجنة التحكيم، وجائزة الجمهور.

وتتنافس على الجائزة الكبرى أربعة أفلام روائية طويلة وهي ''البئر'' للجزائري لطفي بوشوشي، و''نجم الجزائر'' للجزائري أيضا رشيد بن حاجي، كما يحضر الفيلم المغربي ''عرق الشتاء'' لحكيم بلعباس وفيلم ''أخضر يابس'' للمصري محمد حمّاد، ويترأس لجنة تحكيم هذه الجائزة الممثل الفرنسي الجزائري سليمان دازي.

المهرجان ينظم لقاء مفتوحا وورشة عمل مع المخرج الجزائري محمد لخضر حامينا وتتنافس على جائزة الفيلم الوثائقي العربي سبعة أشرطة وثائقية من المغرب ولبنان والجزائر وفرنسا وسويسرا وبلجيكا، نذكر منها فيلم ''تشيخوف في بيروت'' للفنان اللبناني كارلوس شاهين، حيث يروي عن عودته إلى لبنان ويضع أسئلة المنفى والطفولة والذاكرة مع ''بستان كرز'' تشيخوف في عمله الجديد، ويجدر الذكر إلى أن لجنة تحكيم الأفلام الوثائقية يترأسها الناقد السينمائي الجزائري أحمد بجاوي.

ومن العناوين البارزة التي ستعرض خلال أيام المهرجان، نذكر ''مغني غزة'' لهاني أبوأسعد، و''حادث هيلتون النيل'' للمصري السويدي طارق صالح، و''الخضرة والماء والوجه الحسن'' للمخرج المصري يسري نصر الله، وثلاثة عناوين تونسية هي ''جسد غريب'' لرجاء العماري، و''على كف عفريت'' لكوثر بن هنية، و''زهرة حلب'' لرضا الباهي.

وفي إطار الاحتفاء بالسينما الجزائرية، ينظم المهرجان لقاء مفتوحا وورشة عمل مع المخرج الجزائري محمد لخضر حامين (1934)، أحد أبرز السينمائيين العرب، والعربي الوحيد الذي سبق أن حصل على ''السعفة الذهبية'' في تاريخ مهرجان كان السينمائي، كما سيعرض آخر أفلامه ''غروب الظلام''.

وفي الندوات التي تقام خلال أيام المهرجان ستتبع عرض الفيلم اللبناني ''محبس'' لصوفي بطرس ندوة بعنوان ''أشباح الحرب الأهلية في السينما اللبنانية''، حيث ستتحدث الباحثة والأكاديمية الفرنسية ماتيلد روكسيل والممثلة اللبنانية جوليا قصار عن السينما اللبنانية في زمن الحرب التداعيات والإنجازات أيضا.

وسبق للجزائر أن حلت ضيفة شرف على الدورة العشرين من المهرجان (سنة 2008)، حيث تم الاحتفاء بالأديب الجزائري ياسمينة خضرا. ويهدف المهرجان منذ نشأته إلى ربط أبناء المهاجرين العرب في هذه المنطقة الفرنسية بثقافتهم الأصلية إثر هجرة الآباء أو الأجداد إلى تلك المنطقة التي كانت غنية بالمناجم.

وكانت منطقة لورين (شمال شرق فرنسا) شهدت هجرة إيطالية كبيرة ويقام فيها كذلك مهرجان سنوي خاص بالسينما الإيطالية، ويجمع المهرجان الذي سجل نجاحا كبيرا على مر السنين لدى جمهوره وجمهور المناطق المحيطة بين الشعبي والنخبوي.

ب/ص

كلمات متقاطعة

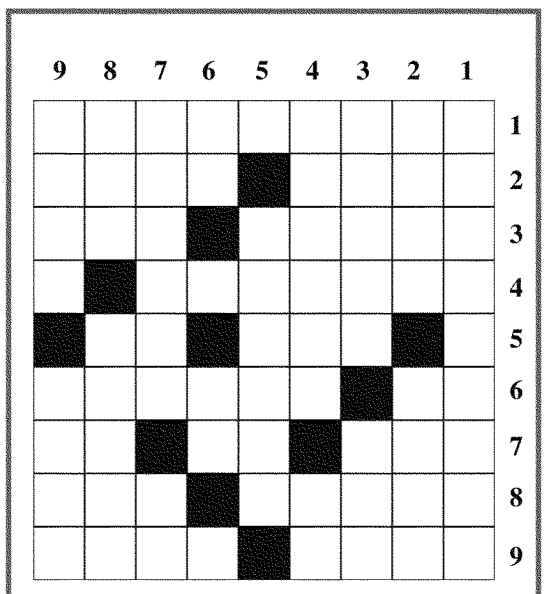

أفقيـــا:

1 - أديب ووزير أندلسي عُرف بذي الوزارتين.
2 - ضاحك الثغر ـ عاصمة أوروبية.
3 - مصباح ـ لدغ.
4 - موقع بالأردن انتصر عنده خالد بن الوليد على البيزنطيين.
5 - من الأسنان ـ طنّ.
6 - غم ـ طلاب.
7 - يحب ـ متشابهان ـ للتأوه.
8 - أفعى ـ علا.
9 - ثناء ـ نسيب.

عموديـــا:

1 - فلكي ورياضي اشتهر بكتابه "المناظر" في البصريات.
2 - من أشهر مدن الشرق القديم ـ وقت.
3 - من النباتات ـ إمارة عربية.
4 - علامات ـ سعلَ.
5 - ممر في جبال الألب بين سويسرا وإيطاليا.
6 - سقط ـ حرف عطف.
7 - مدينة في فلسطين ـ ما يكتمه الإنسان.
8 - يلمس ـ عاصمة إفريقية.
9 - دافع ـ ضد مجيء.

كلمات سهمية

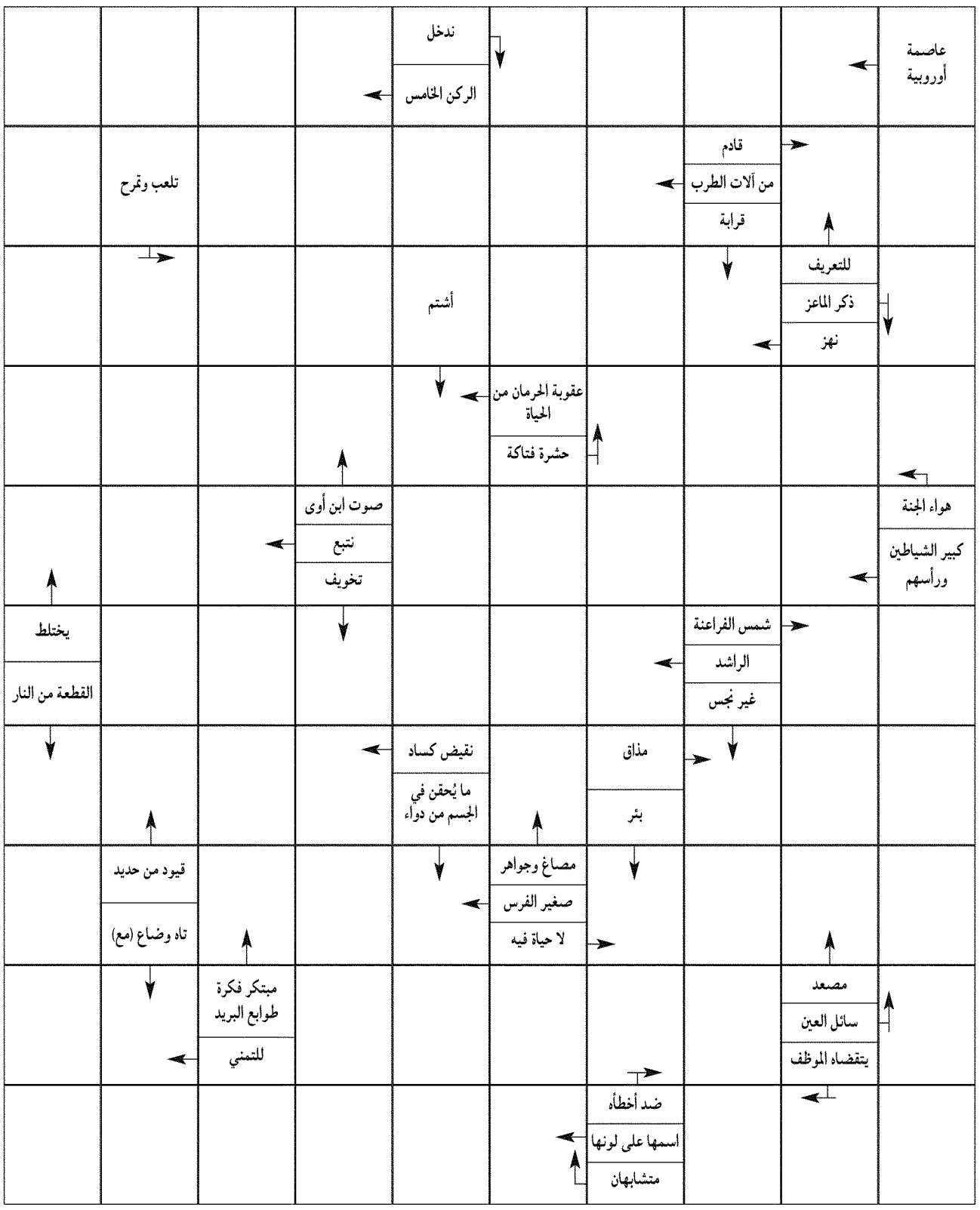

هل أنت مثقف؟

1 ما هي السورتان اللتان يطلق عليهما «الزهروان»؟

أ - الناس، الفلق.	ب - البقرة، آل عمران.

2 من هو الشاعر الفلسطيني صاحب مسرحية «ثورة الزنج»؟

أ - معين بسيسو.	ب - سميح القاسم.

3 أديب مصري له «عودة الروح» و«عصفور من الشرق». فمن هو؟

أ - نجيب محفوظ.	ب - توفيق الحكيم.

كلمة السر

د	ر	ب	ت	م	ف	ر	د	و	س
خ	ن	د	ق	م	ص	ث	ر	ي	ا
هـ	ا	ت	ف	ة	ي	ب	ك	ر	ة
ب	ا	ب	ف	ة	ب	ز	ا	ا	ي
ق	و	ر	ب	ك	و	ص	ا	ح	ش
ص	غ	ل	ا	ء	ص	ن	ق	ن	م
ر	ع	ج	ط	س	ل	د	ر	س	ع
س	ل	م	د	ا	ة	و	م	ي	د
ق	ل	ع	ة	ا	ب	ق	ي	ا	ا
ش	ب	ك	ة	ن	ر	ة	د	ج	ن

كلمة السر من 6 أحرف:
دولة آسيوية هي فورموزا قديماً.

باب ـ بوصلة ـ ثريا ـ جدار ـ خندق ـ درب ـ سلم ـ سياج ـ شبكة ـ شمعدان ـ صندوق ـ طابة ـ علبة ـ غرفة ـ فردوس ـ قرميد ـ قصر ـ قلعة ـ كأس ـ كرة ـ مصباح ـ ميزان ـ هاتف.

من هـــو؟

مساعد وزيرة الخارجية لشؤون الشرق الأدنى، شغل قبلها منصب سفير الولايات المتحدة الأمريكية في لبنان خلال الفترة 2004 و2008.

11	10	9	8	7	6	5	4	3	2	1

4 + 3 + 1 + 2 = يقشعرّ من البرد.
10 + 7 + 5 + 6 + 7 = حيوان يحك أدنيه بأنفه.
9 + 8 + 11 = ظهر السفينة.
6 + 1 + 3 + 4 = يركض.

حلول العدد الماضي

كلمة السر: بابل.

من هو: هنري ميشونيك.

الكلمات المتقاطعة:
أفقيا: 1 - هنري ماتيس 2 - نسيم ـ اعتل 3 - ريح ـ شم ـ إن 4 - يبايع ـ بيت 5 - ن ن ـ عاني ـ 6 يا ـ مصدر 7 - ملبورن ـ حي 8 - سبا ـ شكا ـ 9 ابن خلكان.
عموديا: 1 - هنري جيمس 2 - نسيب ـ إلبا 3 - ريحان ـ باب 4 - م ـ ينمو 5 - شج ـ صراخ 6 - ألم ـ عدن 7 - ت ت ـ بار ـ شك 8 ـ يعاين ـ حكى 9 ـ سانت إتيان.

هل أنت مثقف:
1 - عمر بن العاص.
2 - لمد خان.
3 - فاطمة بنت أسد.

02-23 3/10/17 14:17 Page 1

بسعر يبدأ من 999 دولار والطلبات المسبقة في 27 أكتوبر

بعد مرور 10 سنين آبل تقدم اخر ابداعات.. آيفون X

أعلنت آبل عن هاتف آيفون X الذي سيُطلق عليه آيفون 10، ويأتي بشاشة OLED مقاس 5,8 بوصة بدقة 2436 1125 والتي لديها أعلى كثافة بكسل (458 بكسل لكل بوصة) من أي آيفون سابق، وتطلق آبل على تلك الشاشة الجديدة Super Retina، والمزودة بمعيار IP67 مقاومة الماء والغبار، وسيكون الجزء الأمامي والخلفي مصنوع من الزجاج والإطارات الجانبية من الفولاذ المقاوم للصدأ، كما تم تزويد الشاشة بتقنية True Tone مثل الموجودة في هاتف آيفون 8 لضبط الشاشة تلقائيًا استنادًا إلى الإضاءة المحيطة في الغرفة لتقديم ألوان أكثر دقة، توجد في الشاشة طبقة بصرية انعكاسية تحسن من جودة الألوان، وتجعل التصميم أنيق ومتين في الوقت ذاته مع الحفاظ على مقاومته للماء والغبار.

شاشة Retina Super تأتي بألوان مذهلة وعرض أكثر واقعية لدرجات اللون الأسود، كما تدعم مجموعة ألوان كبيرة وتتميز بأفضل إدارة للألوان على مستوى النظام بأكمله.

يأتي الجهاز بدون زر رئيسي أمامي، ولإيقاظ الشاشة سيكون عليك النقر عليها والسحب للأعلى أو لأسفل للعودة للقائمة الرئيسية. ولن يكون هناك مستشعر بصمة بهذا الجهاز، حيث تم استبداله بعدد من المستشعرات والكاميرا الأمامية للتعرف على الوجه Face ID لتتمكن من الولوج للجهاز، فهي خاصية تجمع بين نظام الأشعة تحت الحمراء مع الكاميرا الأمامية حيث تقوم بإرسال حزمة ضوء على وجهك حتى يمكن التعرف عليه حتى في الظلام، وقامت آبل ببناء محرك عصبي مخصص على رقاقة مخصصة ذات أساس ثنائي النواة لمعالجة التعرف على الوجه في الوقت الفعلي، صمم المحرك العصبي neural engine A11 من أجل خوارزميات تعلم آلي محددة.

وتقول الشركة أنه سيكون من الصعب خداع خاصية التعرف على الوجه Face ID والتي تعتبر أكثر أمنًا بالمقارنة مع Touch ID، وأنه هناك احتمال 1 في 1،000،000 فرصة لشخص آخر أن يكون قادر على النظر في هاتفك وفتحه من خلال خاصية التعرف على الوجه، والتي تحدث بسبب عوامل وراثية مثل وجود التوأم الخاص بك.وستعمل هذه الميزة حتى إذا قمت بتغيير قصة شعرك أو ارتداء النظارات، وستعمل في أي وقت من اليوم ؛ بالإضافة لذلك فإن Face ID سيدعم خدمة آبل للدفع Apple pay، حيث سيكون عليك الضغط مرتين على الزر الجانبي لتفعيل الخدمة ثم الكاميرا الأمامية للتأكيد.وللوصول إلى المساعد الصوتي سيكون عليك أيضًا الضغط مطولا على الزر الجانبي.

يأتي الهاتف بكاميرا خلفية مزدوجة بدقة 12 ميغا بكسل والمزودة بخاصية استقرار الصور البصري للمستشعرين وفلاش True Tone quad-LED؛ وكلا المستشعرين أكبر وأسرع من هواتف الأيفون السابقة، المستشعر الرئيسي يأتي بفتحة عدسة f/1.8 بينما العدسة التكبيرية فتحتها f/2.4، أما الكاميرا الأمامية TrueDepth فتمكنك من التقاط صورة لنفسك مع عزل الإضاءة. كما تم تزويد كاميرا الهاتف بتصوير فيديو بدقة 4، ومكبرات صوت ستريو من اجل صوت أوضح، كما يوجد فلتر جديد للألوان وبكسلات أعمق ومعالج إشارة صور متطور ومحسّن من آبل لتقديم معالجة متطورة للبكسل والتقاط مجموعة ألوان كبيرة وضبط تلقائي أسرع للعدسة في الإضاءة الخافتة، يدعم تقنية HEIF وHEVC اللتين تقدمان مساحة أكبر بمرتين للاحتفاظ بضعف عدد الصور والفيديوهات.

هاتف مزود بميزة جديدة وهي Animoji حيث تقوم كاميرا TrueDepth بالتعاون مع معالج A11 الجديد على التقاط أكثر من 50 حركة مختلفة لعضلات الوجه وتحليلها، ثم تعكس هذه التعبيرات على 12 شخصية Animoji مختلفة مثل الباندا و الحصان بعض الحيوانات الأخرى، كما يمكن إرسال مقاطع صوتية بأصوات تعبر عن المشاعر مثل الغضب أو الفرحة أو ابتسامة وغيرها.

ويحتوي الهاتف على بطارية بعمر أطول من بطارية آيفون 7 بساعتين، آيفون X يدعم شبكة اتصال LTE متقدمة وبلوتوث 5,0، كما يدعم الهاتف HDR بمعياري Dolby Vision وHDR10 سيكون آيفون X متوفر بسعة 64 و256 جيغابايت بسعر يبدأ من 999 دولار، وسيتم إصداره في 3 نوفمبر، ويبدأ باب الطلبات المسبقة في 27 أكتوبر.

الهاتف يدعم معالج آبل الجديد A11 Bionic والذي يحتوي على نواتين للأداء و 4 أنوية لتقديم وضمان الكفاءة العالية، ويقوم بتعلم عاداتك من خلال تقنيات الذكاء الاصطناعي، كما أنه مزود بمعالج رسوميات آبل الجديد ويقوم بـ 600 مليون عملية في الثانية.

آيفون X يدعم تقنية Qi للشحن اللاسلكي، ودعمًا لذلك أعلنت آبل أيضًا عن منصة شحن لاسلكي جديدة لتوحيد الشحن اللاسلكي لجميع أجهزتها، وتدعو هذا النظام AirPower، والتي ستكون متاحة في العام المقبل.

الموعد اليومي

يومية وطنية إخبارية شاملة

EL MAOUID

24 الأخيرة

الأربعاء 04 أكتوبر 2017 الموافق 13 محرم 1439 العدد: 1991 الثمن: 10 دج

مواقيت الصلاة

الفجر	الشروق	الزوال	العصر	المغرب	العشاء
05 :13	06: 38	12 : 37	16 : 55	18 : 31	19 :50

أمر بالتركيز على العمل الجواري مع مختلف الشركاء الاجتماعيين، اللواء هامل:

قوات الشرطة تعمل بكل حزم للتصدي لكافة أشكال الجريمة

أمر اللواء عبد الغني هامل المدير العام للأمن الوطني، كافة قادة ورؤساء الفرق العملياتية بضرورة بذل المزيد من الجهود الرامية إلى تعزيز الأمن، من خلال التركيز على العمل الشرطي الجواري مع مختلف الشركاء الاجتماعيين.

خلال زيارته إلى أمن ولاية تيزي وزو، التقى اللواء عبد الغني هامل المدير العام للأمن الوطني بموظفي الشرطة وقادة ورؤساء الفرق والمصالح العملياتية لكل من أمن ولايات تيزي وزو، بومرداس، الجزائر وتيبازة، بحضور مدراء ورؤساء المصالح المركزية بالمديرية العامة للأمن الوطني.

وحسب بيان المديرية العامة للأمن الوطني فقد أكد بالمناسبة، السيد اللواء عبد الغني هامل المدير العام للأمن الوطني، أن قوات الشرطة ستعمل بكل حزم للتصدي لكافة أشكال الجريمة، ضمانا لأمن المواطن وحماية للممتلكات، مشيدا في الوقت ذاته باحترافية عناصر الشرطة، التي أضحت مثالا يقتدى به بفضل تجربتها الرائدة وأدائها الاحترافي في مكافحة الجريمة بجميع أشكالها.

كما أسدى اللواء المدير العام للأمن الوطني، تعليمات إلى كافة قادة ورؤساء الفرق العملياتية بضرورة بذل المزيد من الجهود الرامية إلى تعزيز الأمن، من خلال التركيز على العمل الشرطي الجواري مع مختلف الشركاء الاجتماعيين، باعتبار المواطن أساس نجاح المعادلة الأمنية، وكذا تسخير كل الإمكانيات اللازمة والمتطورة والاستعانة بالمورد البشري المؤهل للتصدي لمختلف أشكال الجريمة، في إطار تطبيق قوانين الجمهورية والاحترام الدائم لمبادئ حقوق الإنسان.

أيمن ر.

نقطة إلى السطر

أ.د. محمد بن يحي الطيبي

الفكر الإسلامي العبر والبَعر

عندما ألف بن خلدون كتاب العبر وحاول تبيان أهمية المبتدأ ليظهر الخبر بين البشر ناصعا يفهموا مآلات عمرانهم وينتبهوا إلى تيهان أفكارهم حتى لا يعيشوا في البلاد فسادا. وهو تنبيه موجه للعرب والبربر وهو تنبيه أعاده الأمير عبد القادر عندما وجه دعوته وطلب بيعته إلى العرب والبربر كلهم.

وبالرغم من كساد الفكر فيما بعد بقت العبر وإن لم تكن خلدونية الصناعة حاضرة فكانت في عقائد السنوسي ومنطق الخضري وجند ابن العنابي وشجاعة ابن قند القسنطيني وغيرهم.

وبعد ما تمركس الفكر وتكرفس النشء ظهر بين ظهرانينا فكر البَعر الذي يشبه تبول الجمل المتجه دوما إلى الوراء زارعا في الأجواء نتانة تحدث التزفر والتقيؤ لأنها تعيد إلى زمن القرف الذي يشتهي بؤس حياة ذوقا والعنف وسيلة ويتخطى بسرعة محطات الرحمة ...فهذا الذي يلغم فلذة كبده ويسكن بهوس القربان لله ويعتقد أنه خلق لذلك وليس لغرض آخر إنما يحيل إلى حالة عرفناها في زمن الحشاشين والمتهورين وكأن تراكمات العبر صارت مجرد بعر لا يصلح لمواقد الكانون...

أي بؤس هو هذا وأي فكر هو هذا وأي كفر هو هذا وأي معنى من معاني رسالتنا بقت فينا؟ المسلمون على محك البقاء وضميرهم يقتضي القفزة الناقدة والوثبة العالية لمحو أثر القنوط من النفوس والغل من القلوب وقتها فقط تتفتح آفاق العلوم والمدنية الإنسانية التنافسية على الخير بالحق وللحق.

حجز 11,5 كلغ من الكيف وتوقيف 3 أشخاص بقالمة

كشفت المجموعة الإقليمية للدرك الوطني أنه في عملية نوعية قامت بها مصالح الدرك الوطني، تم ببلدية تاملوكة (جنوب قالمة) حجز 11,5 كلغ من المخدرات وعائدات مالية معتبرة وتوقيف 3 متهمين ضمن شبكة مختصة في المتاجرة بهذه السموم، في حين ما يزال فردان منها في حالة فرار.

وذكر المصدر ذاته أن حجز هذه الكمية من المخدرات تم بفضل الاستغلال الجيد للمعلومات ووضع خطة محكمة أشرفت عليها قيادة المجموعة الإقليمية للدرك الوطني بالتنسيق مع كل من كتيبة وادي الزناتي والفرقة الإقليمية ببلدية تاملوكة التابعتين لاختصاص ذات السلك الأمني، مبرزا بأن العملية تطلبت أيضا تمديد الاختصاص وتفتيش منازل متهمين بكل من أم البواقي وعين مليلة بنفس الولاية.

واستنادا للمصدر ذاته فإن العملية سمحت بحجز كمية من المخدرات تقدر بـ 11,5 كلغ وذلك بمنزل تم تفتيشه ببلدية تاملوكة الواقعة على بعد 60 كلم جنوب قالمة إضافة إ حجز 190 ألف دج بمنزل آخر تم تفتيشه بنفس المنطقة، مشيرا إ إقحام فصائل الأمن والتدخل والاستعانة بالثنائيات السينوتقنية (الكلاب المدربة) اختصاص مخدرات.

وقد مكنت عملية البحث والمتابعة الدقيقة لأفراد هذه الشبكة التي تنشط بين قالمة وأم البواقي من توقيف 3 أفراد تتراوح أعمارهم ما بين 29 و32 سنة، في حين ما يزال فردان آخران في حالة فرار، وفقا للمصدر ذاته الذي أشار إ أنه سيتم تقديم الموقوفين لاحقا أمام الجهات القضائية.

أيمن ر.

القابلة طلبت من الوالدة التكتم على الحادثة والتصريح بأن الابن ولد ميتا

تورط 7 أطباء في وفاة طفل حديث الولادة بمستغانم

كشفت تحقيقات أمن ولاية مستغانم، حول وفاة طفل حديث الولادة، دون قصد، عن تورّط 7 موظّفين في القضية يتقدمهم طبيب مختص قام بالتأشير كذبا بأن المولود قد ولد ميتا، وذلك للتستر على جريمة ارتكبتها القابلة التي أسقطته على السرير الزجاجي. وأكدت نتائج تحاليل الطب الشرعي التي أثبتت تورط هذا الطاقم الطبي، أن الطفل ولد حيا مع احتمال وفاته نتيجة لتعرضه للسقوط، نافية بذلك فرضية أن الطفل ولد ميتا كما جاء في التقرير الطبي.

وقامت المصلحة الولائية للشرطة القضائية بأمن ولاية مستغانم مؤخرا بمعالجة قضية ''رعونة مفضية لوفاة طفل حديث الولادة دون قصد'' بعيادة التوليد والأمومة والطفولة ''لالة خيرة'' بعاصمة الولاية، متهم فيها سبعة موظفين بذات المؤسسة الاستشفائية، حسب ما استفيد أمس من ذات السلك الأمني.

وبدأت القضية - حسب بيان لخلية الاتصال والعلاقات العامة لأمن الولاية - بعد تقدم زوج بشكوى تفيد بشكوكه حول وفاة ابنه حديث العهد بالولادة على مستوى مصلحة التوليد للعيادة المذكورة، مصرحا بأن ''زوجته أبلغته أن الطفل ولد على قيد الحياة وأن القابلة التي كانت تتو عملية الولادة بمفردها قامت بإسقاطه على السرير الزجاجي''.

كما أفاد الشاكي بأن ''القابلة طلبت من زوجته التكتم على الحادثة والتصريح بأن الابن ولد ميتا وقامت بالتأشير في الملف الطبي أن الطفل ولد فاقدا للحياة''، وفق ذات المصدر.

وقد أكدت التحريات والتحقيقات في القضية التي قام بها أعوان الشرطة القضائية على مستوى عيادة ''لالة خيرة'' فضلا عن نتائج الطب الشرعي، أن ''الطفل ولد حيا مع احتمال وفاته نتيجة لتعرضه للسقوط''، وهو ما أفضى إ تورط القابلة في قضية الرعونة التي أدت إ وفاة مولود مع التستر على القضية خوفا من العواقب بالشراكة مع كامل الطاقم الطبي المكون من طبيب مختص ومناوب وقابلات قاموا بالتأشير بأن الطفل ولد فاقدا للحياة.

وقد تم تقديم المتهمين السبعة أمام محكمة مستغانم عن تهم ''الرعونة المفضية للوفاة دون قصد والقيام بتحرير تقارير وشهادات طبية تحمل بيانات كاذبة فضلا عن التستر وعدم التبليغ''، حيث تم وضعهم جميعا تحت الرقابة القضائية كما أشير إليه.

أيمن ر.

توقيف 72 مهاجرا غير شرعي من جنسيات مختلفة بتلمسان وعين تموشنت وتمنراست

الجيش يكشف قنبلتين وحزاما ناسفا ببجاية

قامت مفرزة للجيش الوطني الشعبي بولاية بجاية، بكشف وتدمير قنبلتين (02) تقليديتي الصنع وحشوتين لحزام ناسف وهواتف نقالة.

وأفاد بيان لوزارة الدفاع الوطني أنه في إطار محاربة التهريب والجريمة المنظمة، أوقفت مفرزة للجيش الوطني الشعبي وعناصر الدرك الوطني، بكل من برج باجي مختار وبشار وبسكرة وتلمسان، تاجر مخدرات و(20) مهربا فيما ضبطت (4,85) كيلوغرام من الكيف المعالج، وخمس (05) شاحنات وست (06) مركبات رباعية الدفع و(24300) علبة سجائر بالإضافة إلى معدات التنقيب عن الذهب، كما تم حجز (7526) وحدة من مختلف المشروبات و(6,6) قنطار من مادة التبغ بكل من بسكرة ومعسكر ووهران. من جهة أخرى، أوقف حراس السواحل بعنابة (16) شخصا كانوا على متن قارب تقليدي الصنع، في حين تم توقيف (72) مهاجرا غير شرعي من جنسيات مختلفة بتلمسان وعين تموشنت وتمنراست.

ح/م

من قبل لجنة عقلاء جامعة "مولود معمري" وصادق عليها المجلس العلمي

''دكتوراه فخرية'' لحكيم الأغنية القبائلية لونيس آيت منقلات

تم أمس الثلاثاء بجامعة مولود معمري بتيزي وزو، منح دكتوراه فخرية ''هونري كوزة'' لمطرب الأغنية القبائلية لونيس آيت منقلات، بحضور وزير الثقافة عز الدين ميهوبي. واقترحت الدكتوراه الفخرية من قبل لجنة عقلاء جامعة ''مولود معمري'' وصادق عليها المجلس العلمي بذات الجامعة شهر مارس الفارط، ليتم بعدها تقديمها إلى وزارة الثقافة لإعطاء الضوء الأخضر لمنح هذا المطرب الدكتوراه الفخرية. وأشار وزير الثقافة في كلمته إلى المسار الفني الطويل للونيس آيت منقلات ومساهمته في الحفاظ على التراث الثقافي والفني القبائلي الذي يرتكز على أسس أركان الفن والشعر القبائلي، على غرار سي محند أو محند، مرورا بحسناوي، شريف خدام، سليمان عزام، طالب رابحي، أكلي ياحياتن، كمال حمادي، إيدير، شريفة، حنيفة، معطوب لوناس، جمال علام، والكثير من الآخرين الذين نقلوا إلى العالم ثقافة شفوية مع ألحان جميلة وعبر السيد ميهوبي عن سعادته الفائقة بالمشاركة في حفل تسليم هذه الجائزة لهذا الرجل الذي قام رئيس الجمهورية بتتويجه بميدالية منذ أشهر قليلة قائلا ''ليس من قبيل الصدفة أن نصبا علميا كبيرا مثل جامعة مولود معمري تستضيف معلما وشخصية فنية كبيرة وهي لونيس آيت منقلات''. وأعلن الأمين العام للمحافظة السامية للأمازيغية من جانبه، أن التكريم الذي خص به لونيس آيت منقلات بمناسبة خمسينية مشواره المهني، سيستمر من خلال مشروع تجميع كافة الأعمال والنصوص الخاصة به والتي سيتم نشرها خلال العدد الخامس عشر من مجلة الأمازيغية تورا، التي تصدرها المحافظة السامية للأمازيغية. وفي نهاية حفل توزيع الدكتوراه الفخرية هونري كوزة، أشاد لونيس آيت منقلات بمن نظموا هذا الحدث وكذا من فكروا في تكريمه لعمله الفني، بالقول ''أنا فخور جدا لتلقي هذا التمييز (...) هذا يدل على أن ما فعلته لم يذهب عبثا. وأجرؤ على الاعتقاد بأن هذا ساهم في تطوير لغتنا وثقافتنا''. و''لي شرف عظيم أن أرى اسمي مرتبطا باسم الباحث الكبير والكاتب مولود معمري وأن يتم تكريمي من طرف هذه الجامعة التي هي معقل النضالات من أجل الديمقراطية والهوية الأمازيغية وحقوق الإنسان''.